



Związek Miast
i Gmin Morskich

Roman Kolicki



PRZEWODNIK

po portach i przystaniach morskich
polskiego Wybrzeża



South Coast
Baltic



Where boating adventure begins

Gdańsk 2014

Symbole oznaczające usługi dostępne w porcie i otoczeniu



Przewodnik po portach i przystaniach morskich polskiego Wybrzeża prezentuje mapy, które mają charakter orientacyjny i nie należy używać ich do nawigacji. Szczegółową wiedzę, zwłaszcza informacje, które wymagają aktualizacji (przede wszystkim dane o głębokościach), uzyskać można w poszczególnych urzędach morskich, kapitanatach portów czy Biurze Hydrograficznym Marynarki Wojennej oraz materiałach przez nich na bieżąco opracowywanych.

Wydawca:

Związek Miast i Gmin Morskich
80-853 Gdańsk, Wały Jagiellońskie 1
tel. 58 323 70 08, faks 58 323 70 61
e-mail: zmigm@zmigm.org.pl
www.zmigm.org.pl

Korekta:

Lech Skarbek

DTP:

Agencja GEM
e-mail: gem@gem.gda.pl

© Copyright by Związek Miast i Gmin Morskich

ISBN 978-83-906791-3-6

Gdańsk 2014

Przewodnik powstał przy współpracy z Biurem Hydrograficznym Marynarki Wojennej, które udostępniło mapy Wybrzeża oraz portów.

Szczególne podziękowania za pomoc w realizacji przewodnika składamy:

przedstawicielom Urzędów Morskich w Gdyni, Słupsku i Szczecinie,
przyjacielowi latarni morskich, wiceprezesowi TPCMM Apoloniuszowi Tysejko
oraz kpt. Andrzejowi Wątrótczowi.

Na okładce: fot. Kosycarz Foto Press/KFP

Z dużą satysfakcją oddajemy w Państwa ręce kolejne wydanie

PRZEWODNIKA PO PORTACH I PRZYSTANIACH MORSKICH POLSKIEGO WYBRZEŻA

To już trzecie, uaktualnione wydanie, które kierujemy zarówno do wytrawnych żeglarzy jak i początkujących adeptów sztuki spod znaku żagla, wiatru i morskich przestrzeni.

W latach 2013 i 2014 Związek Miast i Gmin Morskich uczestniczył w realizacji projektu „MARRIAGE - lepsze zarządzanie marinami, konsolidacja sieci przystaniowej i marketing turystyki wodnej na obszarze południowego Bałtyku”. W ramach promocji wybrzeża południowego Bałtyku – dzięki dofinansowaniu z tego projektu – Związek przygotował przewodnik po portach i przystaniach morskich polskiego Wybrzeża, który został wydany w czterech wersjach językowych: polskiej, angielskiej, niemieckiej i rosyjskiej.

Jednym z ważniejszych zadań realizowanych przez Związek jest rozwój turystyki morskiej w gminach nadmorskich. Osiągnięcie tego celu możliwe jest w wyniku realizacji wielu zróżnicowanych działań, przez wszystkich interesariuszy – począwszy od budowy nowej bazy marin i przystani, przez zmianę funkcji małych portów z rybackiej na turystyczną, ożywienie terenów leżących w pasie nadmorskim, między innymi dzięki budowie drogi rowerowej R10 biegnącej szlakiem nadmorskim, rozbudowę infrastruktury turystycznej poprzez takie projekty jak Pętla Żuławska czy Zachodniopomorski Szlak Żeglarski - po promocję walorów turystycznych polskiego Wybrzeża.

PRZEWODNIK PO PORTACH I PRZYSTANIACH MORSKICH POLSKIEGO WYBRZEŻA prezentuje orientacyjne mapy poszczególnych portów (także mapę całego polskiego Wybrzeża) oraz charakterystykę infrastruktury portów i przystani pod kątem zaspokajania potrzeb żeglarzy. Podajemy również najważniejsze dane kontaktowe ze służbami, których pomoc może być niezbędna do bezpiecznej żeglugi. Charakterystykę portów uzupełniliśmy o krótkie informacje promujące miejscowości i regiony, w których są zlokalizowane, natomiast mapę z opisem polskiego Wybrzeża wzbogaciliśmy o podstawową wiedzę dotyczącą wszystkich latarni morskich.

Wyrażając nadzieję, że PRZEWODNIK PO PORTACH I PRZYSTANIACH MORSKICH POLSKIEGO WYBRZEŻA okaże się przydatny w żegludze do polskich portów życzymy pomyślnych wiatrów i stopy wody pod kilem.

Grzegorz Walczukiewicz



Dyrektor Biura ZMiGM

Szczecin

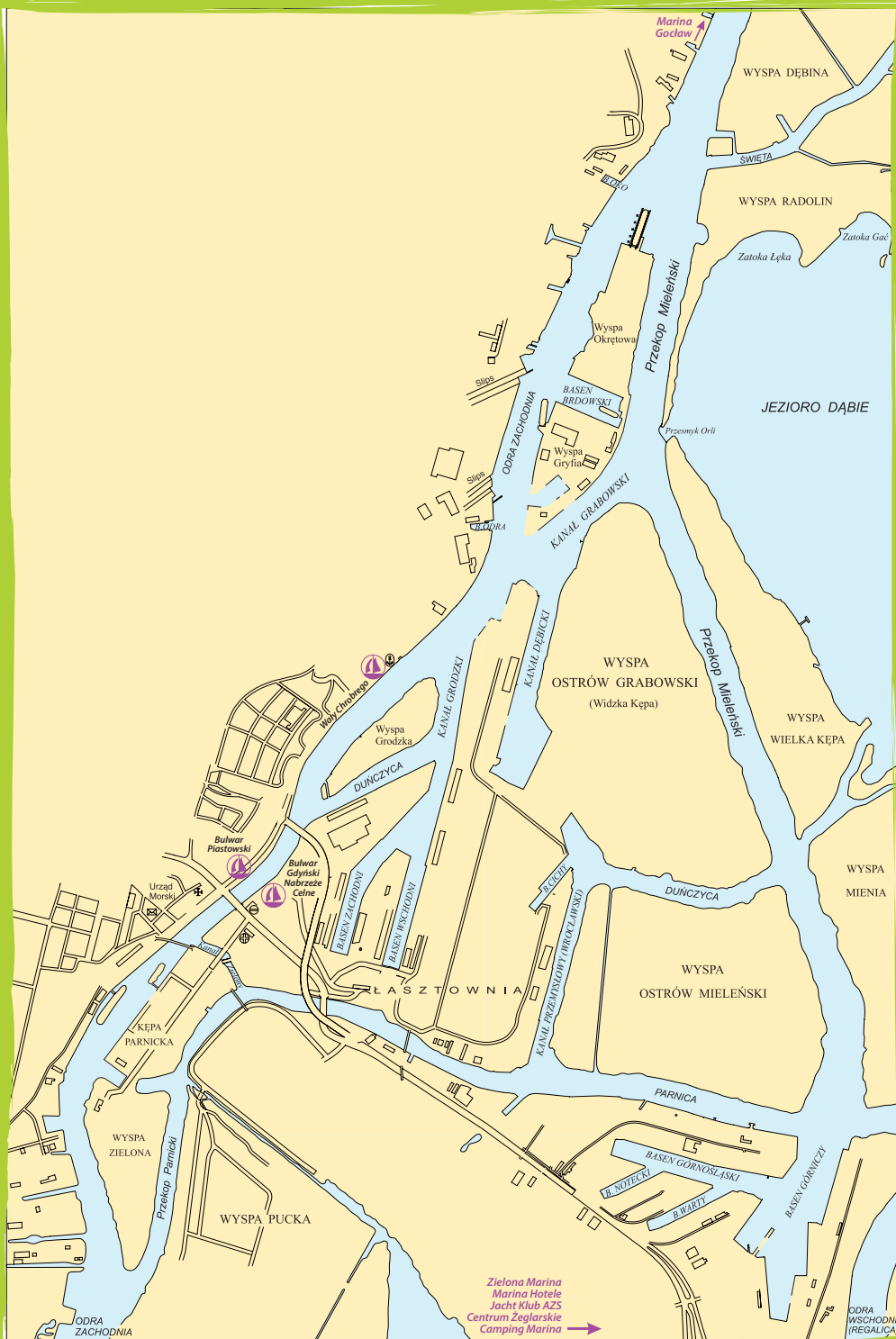

Opracowano na podstawie mapy BHMW nr 15

Camping Marina

UW Service Sp. z o.o.

70-800 Szczecin, ul. Przestrzenna 23
tel./faks 91 460 11 65

53°23'8"N 14°38'2"E

e-mail: camping.marina@pro.onet.pl
www.campingmarina.pl

*Camping Marina usytuowany jest nad południowym brzegiem jeziora Dąbie w Szczecinie.
Marina z Bałtyku dostępna jest poprzez Zalew Szczeciński, Odrę i jezioro Dąbie.*

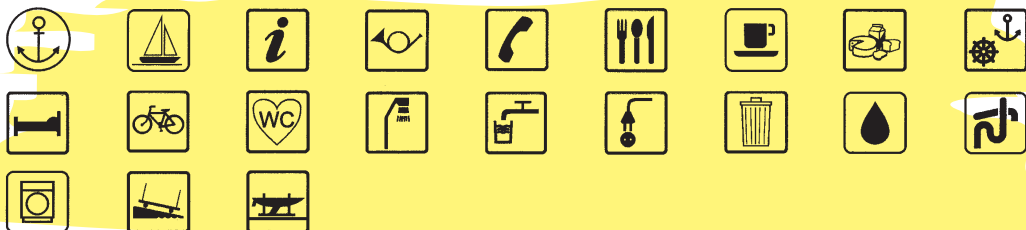

Centrum Żeglarskie

Centrum Żeglarskie

70-800 Szczecin, ul. Przestrzenna 21
tel. 91 460 08 44, 91 460 08 45, faks 91 460 03 19

53°23'8"N 14°38'1"E

e-mail: rejsy@centrumzeglarskie.pl
biuro@centrumzeglarskie.pl
www.centrumzeglarskie.pl

*Przystań usytuowana jest nad jeziorem Dąbie, około 10 km od centrum Szczecina
i 2,5 km od dzielnicy Szczecina Dąbie.*



Marina'Club

MARINA HOTELE Sp. z o.o. S.K.A.

70-800 Szczecin, ul. Przestrzenna 7-11
tel. 601 989 718, faks 91 469 38 00

53°23'56"N 14°37'32"E

e-mail: marina@marinahotele.pl
www.marina-club.pl

*Przystań usytuowana jest w odległości 9 km od centrum Szczecina, nad jeziorem Dąbie Małe, przy wejściu
Dąbskiej Strugi łączącej jezioro z rzeką Regalicą. Sąsiaduje z obiektem noclegowym oraz z klubem sportów
indoorowych Marina Sport.*



Jacht Klub AZS

Jacht Klub AZS w Szczecinie

70-800 Szczecin, ul. Przestrzenna 9
tel./faks 91 461 27 34

53°23'52"N 14°37'30"E

e-mail: jkasz.szn@gmail.com
www.jkasz.szn.pl
Nr kanału UKF: 77

Przystań usytuowana jest nad jeziorem Dąbie Małe przy ulicy Przestrzennej.



Zielona Marina

Stowarzyszenie Euro Jachtklub POGOŃ

70-800 Szczecin, ul. Przestrzenna 3
tel./faks 91 462 46 57, tel. Bosmanat 91 461 41 72

53°24'0"N 14°37'2"E

e-mail: sejk@fr.pl
www.marinapogon.pl

Port jachtowy usytuowany jest 5 km od centrum Szczecina.

Wejście do portu od Dąbskiej Strugi, która łączy rzekę Regalica z jeziorem Dąbie.

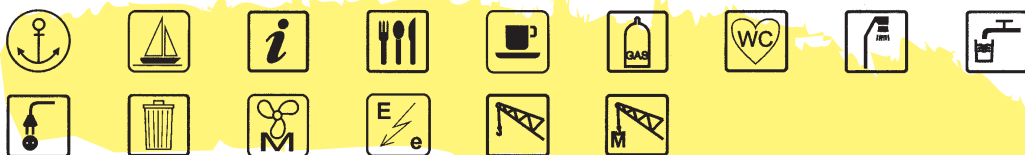

Szczecin stolica województwa, metropolia i ośrodek usług o znaczeniu ponadregionalnym, jest istotnym ośrodkiem współpracy politycznej, społecznej i kulturalnej całej północno-zachodniej części Polski, północno-wschodnich Niemiec i południowych prowincji Szwecji. Położony na styku państw i węzłów komunikacyjnych jest ważnym węzłem transportowym w Europie. Tutaj krzyżują się główne trasy tranzytowe Europy: z zachodu na wschód oraz z północy, poprzez Bałtyk, na południe Europy. Dostęp do Morza Bałtyckiego i Odry, okoliczne tereny: puszcze, rezerваты przyrody i jeziora stwarzają wielkie szanse rozwoju turystyki.

ATRAKcje:

- Stare Miasto (Brama Królewska, Baszta Panieńska, liczne pałace, kamienice, ratusz staromiejski, Muzeum Morskie)
- Wały Chrobrego, dawniej Tarasy Hakena, skąd można obserwować rozległą panoramę na Odrę i port. Tarasy widokowe mają 500 metrów długości i leżą 19 metrów nad poziomem brzegu odrzańskiego
- Zamek Książąt Pomorskich
- Archikatedra św. Jakuba z tarasem widokowym
- plac Jasne Błonia im. Jana Pawła II – szeroki zieleniec znajdujący się przy gmachu szczecińskiego Urzędu Miejskiego
- „Podziemne trasy Szczecina” – rekonstrukcja schronu przeciwlotniczego z II wojny światowej oraz przeciwoatomowego z okresu zimnej wojny
- zespół zabudowy fabrycznej nad Odrą na wysokości ul. Kolumba
- Ogród Różany Różanka
- historyczne piwnice starki – szlacheckiej staropolskiej wytrawnej wódki
- Festiwal Muzyki Bluesowej – Bluesada

Trzebież

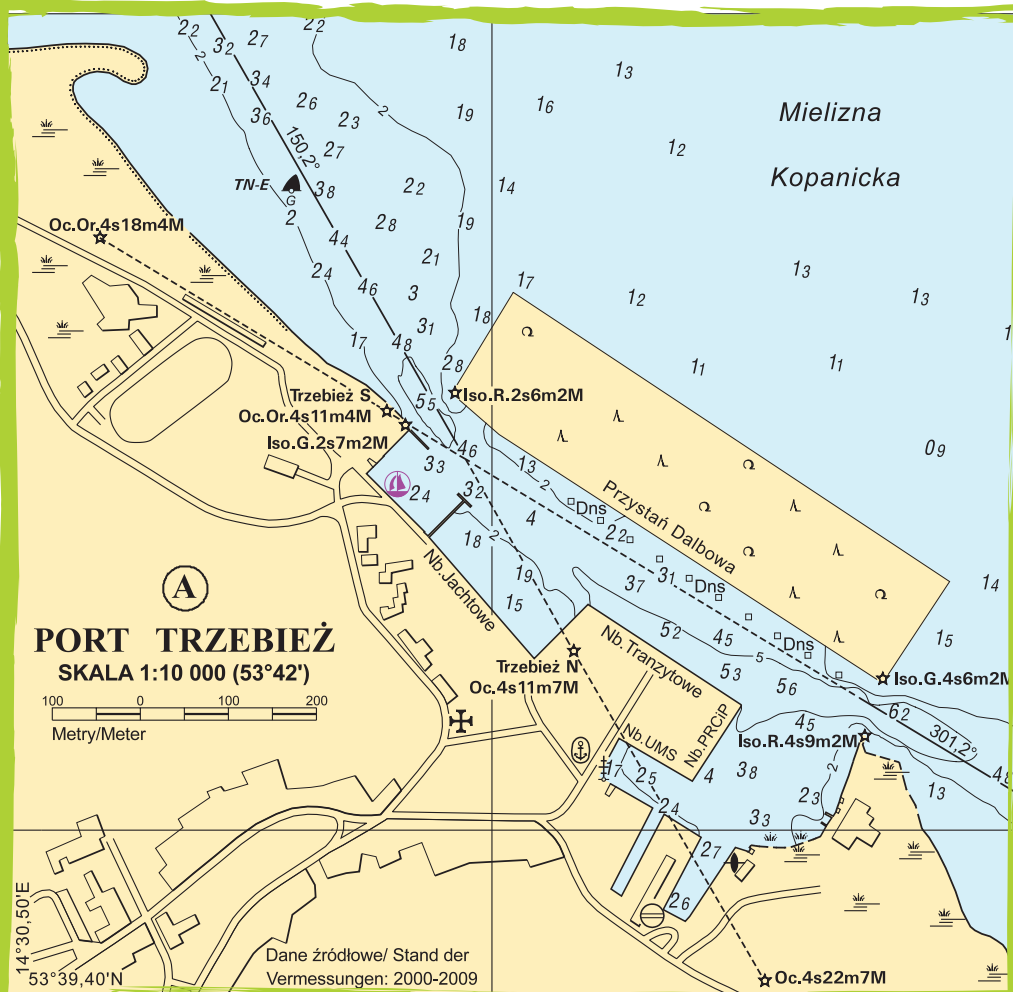

Opracowano na podstawie mapy BHMW nr 48

Morski Port Rybacki

53°39'7"N 14°31'0"E

Urząd Morski w Szczecinie

– Kapitanat Portu Trzebież

72-020 Trzebież, ul. Portowa 23

tel. 91 312 83 46 (24 h), 91 424 16 54

faks 91 312 84 05

e-mail: sekretariat_kpt@ums.gov.pl

btrzebiez@ums.gov.pl

www.ums.gov.pl

Nr kanału UKF: 71, 11

Port Trzebież położony jest na zachodnim brzegu Zalewu Szczecińskiego na przewężeniu między Róztoką Odrzańską a Zalewem Szczecińskim. Obecne dopuszczalne zanurzenia statków wynoszą: 3,5 m – tor podejściowy północny, 4,0 m – tor podejściowy południowy.

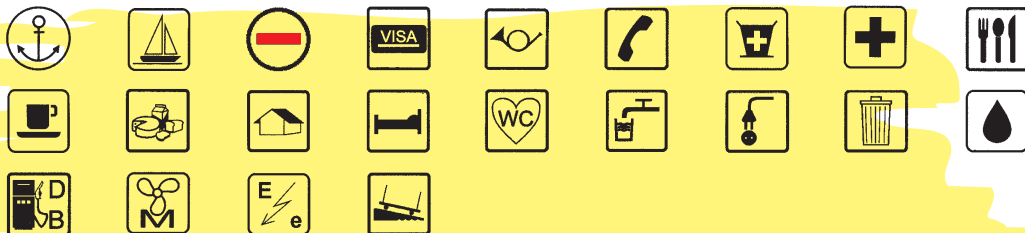

COŻ

Centralny Ośrodek Żeglarstwa

im. Andrzeja Benesza Sp. z o.o.

72-020 Trzebież, ul. Rybacka 26

tel. 91 312 82 94, fax 91 312 83 79

e-mail: biuro@coz.com.pl, info@coz.com.pl

www.coz.com.pl

Nr. kanału UKF: 12, 16, 71 – Kapitanat Portu

Centralny Ośrodek Żeglarstwa zlokalizowany jest w osadzie rybackiej Trzebież, położonej na zachodnim brzegu Zalewu Szczecińskiego, ok. 35 km na północ od centrum Szczecina, 14 km od centrum Polic i ok. 14 km na wschód od granicy z Niemcami. Jest jedną z najstarszych w Polsce szkół żeglarstwa, istniejącą i pracującą nieprzerwanie od ponad 60 lat.



Trzebież

jest osadą położoną w województwie zachodniopomorskim, w gminie Police, na skraju Puszczy Wkrzańskiej nad Zalewem Szczecińskim. Z osadą sąsiadują dwie sztuczne wyspy Chełminek i Refulacyjna – utworzone z materiałów powstałych z pogłębienia toru wodnego Szczecin – Świnoujście. Trzebież jest miejscowością nadającą się na plenery malarskie i wypoczynek z dala od zgiełku wielkich miast.

ATRAKcje:

- kościół parafialny zbudowany w 1745 r., mający wieżę z dwiema kondygnacjami murowanymi i trzecią drewnianą, uwieńczoną ośmioboczną latarnią z iglicą i krzyżem na kuli
- dom szachulcowy z drugiej połowy XVIII wieku
- port rybacki z łodziami rybackimi i sprzętem służącym do połowu ryb na Zalewie Szczecińskim
- Trzebiejskie Neptunia (na przełomie lipca i sierpnia) będące zakończeniem Międzynarodowych Regat Etapowych, odbywających się na Zalewie Szczecińskim

Stepnica

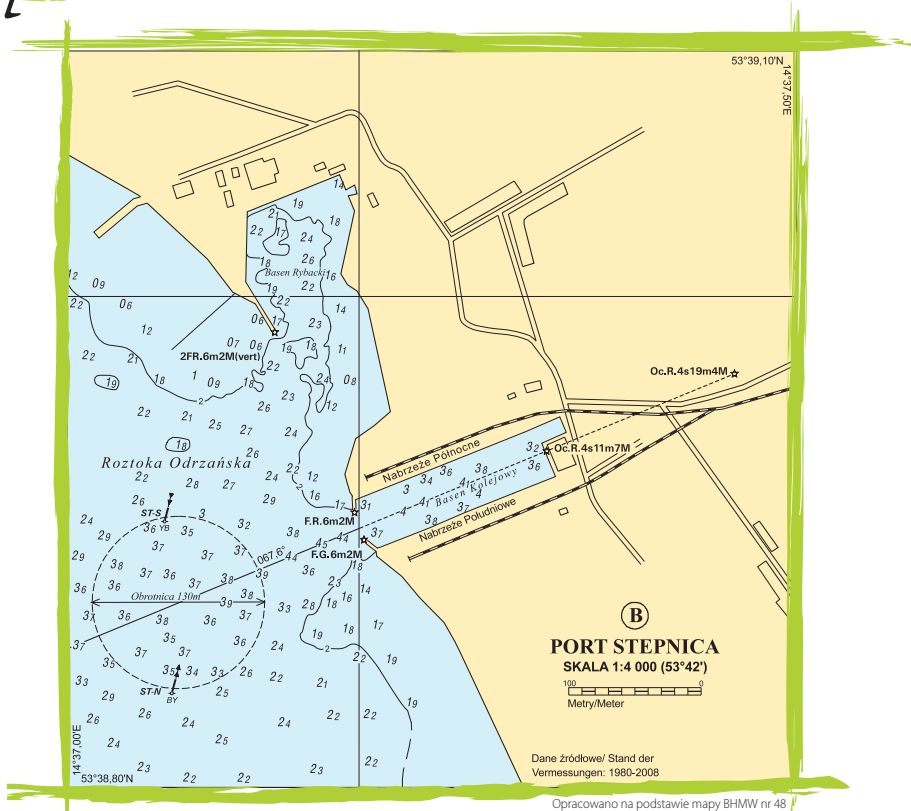

Przystań Jachtowa w Basenie Rybackim

Urząd Miasta i Gminy Stepnica

72-112 Stepnica, ul. T. Kościuszki 4

tel. 91 418 85 21

faks 91 418 85 80

53°38'9"N 14°37'2"E

e-mail: sekretariat@stepnica.pl

www.stepnica.pl

Nr kanału UKF: 71

Przystań znajduje się na obszarze pomiędzy częścią Basenu Przeładunkowego zwanego Kolejowym a częścią Basenu Rybackiego w Morskim Porcie w Stepnicy, tuż przy brzegu tzw. „Dzkiej Plaży” z Amfiteatrem. Przystań o głębokości 2,5 m może jednorazowo przyjąć ok. 40 jednostek. Przystań od strony północnej i południowej zabezpieczona jest falochronem.



⚓ Przystań przy Kanale Młyńskim 53°39'1"N 14°36'6"E

LOK

72-112 Stepnica, ul. Młynarska
tel. 513 131 384, 601 774 249
faks 91 418 85 80

e-mail: prezes@irszczecin.pl
www.stepnica.pl
Nr kanału UKF: 71

Kanał Młyński o długości 780 m usytuowany jest w północnej części Stepnicy. Odległość z przystani do centrum Stepnicy wynosi tylko 500 m. Przystań z pełnym węzłem sanitarnym o głębokości kanału oraz toru wejściowego 2,5 m, szer. 12-20 m.

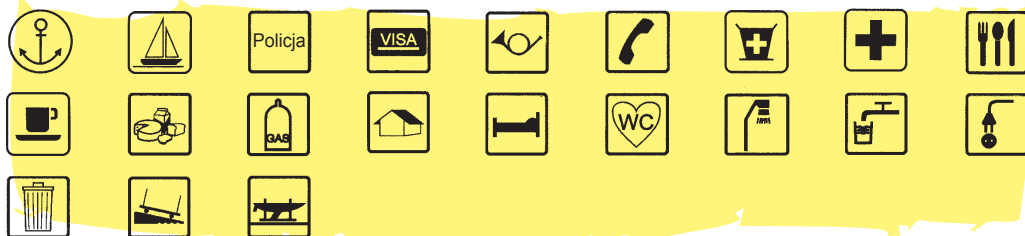

⚓ Przystań Żeglarska w Gąsierzynie 53°40'0"N 14°34'2"E

Urząd Miasta i Gminy Stepnica

72-112 Stepnica, ul. T. Kościuszki 4
tel. 91 418 85 21
faks 91 418 85 80

e-mail: ug@stepnica.pl
www.stepnica.pl
Nr kanału UKF: 71

Przystań, znajdująca się w Gąsierzynie, 4 km na północ od Stepnicy, spełnia funkcję publicznego miejsca postojowego dla wszystkich żeglarzy. Teren jest oświetlony oraz objęty monitoringiem. Korzystanie z przystani jest bezpłatne.



⚓ Przystań Szuwarek 53°41'86"N 14°32'55"E

Kopicki Sportowy Klub Wodny Szuwarek

72-112 Stepnica, Kopice 28

tel. 693 060 712
e-mail: lech_zajda@poczta.onet.pl

Przystań znajduje się nad Zalewem Szczecińskim po wschodniej stronie, ok. 2 Mm od Trzebieży. Tor podejścia od strony północnej brzegu, głębokość około 1 m. Dwa baseny osłonięte betonowymi falochronami.



Gmina Stepnica to malownicza kraina położona w północno-zachodniej części województwa zachodniopomorskiego nad wodami Zalewu Szczecińskiego. Stepnica to przede wszystkim piękna plaża z czystym piaskiem dla turystów preferujących spokój i bliski kontakt z naturą. **ATRAKcje:** kościół parafialny pw. św. Jacka Odrowąża z 1741 r., budynek mieszkalny (leśniczówka) i gospodarczy wraz z przyległą posesją (XVIII w.), młyn z lat 1910-1919, plebania murowana z lat 20. XX w., dęb szypułkowy, będący pomnikiem przyrody.

Nowe Warpno

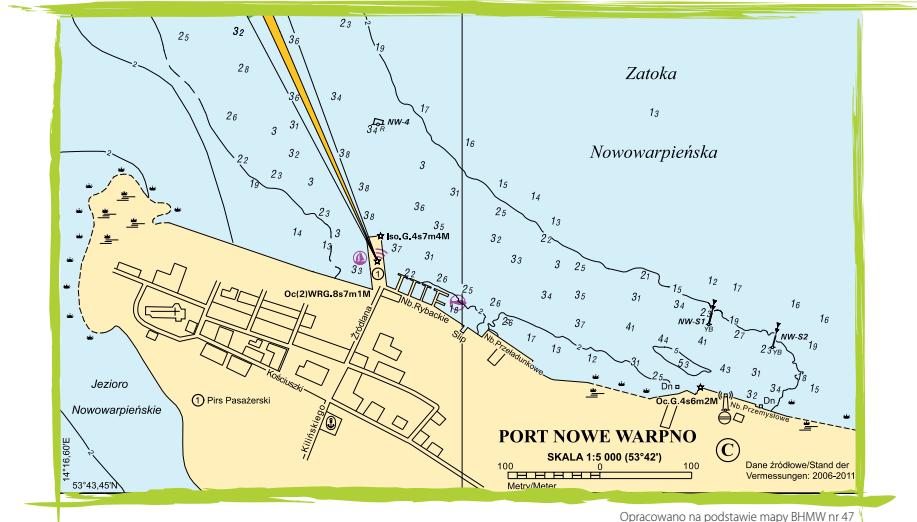

Morski Port Rybacki w Nowym Warpnie 53°43'6"N 14°17'0"E

Urząd Morski w Szczecinie – Bosmanat

Portu Nowe Warpno

72-022 Nowe Warpno, ul. Dworcowa 7

tel. 91 312 97 40, 609 692 794

faks 91 312 95 05

e-mail: bnwar@wp.pl

www.ums.gov.pl

Nr kanału UKF: 71

Port Nowe Warpno, położony w województwie zachodniopomorskim w powiecie polickim, usytuowany jest na południowym brzegu Zatoki Nowowarpieńskiej, w południowo-zachodniej części Zalewu Szczecińskiego.

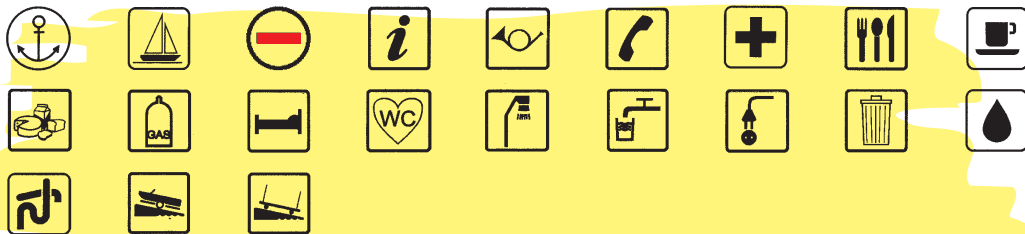

Nowe Warpno – atrakcyjność turystyczną gminy stanowi jej położenie wśród dużych akwenów i lasów. Oprócz Zalewu Szczecińskiego są tu jeszcze cztery jeziora: największe – Jezioro Nowowarpieńskie, bezpośrednio połączone z zalewem przez dwie cieśniny przy Ptasiej Wyspie oraz jeziora śródlądne: Jezioro Małomyśliborskie, Jezioro Myśliborskie Wielkie oraz jezioro Piaski. Lasy obfitujące w zwierzynę, jagody i grzyby należą do kompleksu Puszczy Wkrzańskiej.

ATRAKcje: gotycki kościół pw. Wniebowzięcia Najświętszej Marii Panny z XV w., jedyny w Polsce ratusz o konstrukcji szachulcowej (1697 r.), pełniący do dziś swoją funkcję – siedziby władz miejskich, budynek przy ulicy Kościelskiej z przełomu XVIII i XIX w. o charakterze półwiejskim, dom przy pl. Zwycięstwa – jeden z najpiękniejszych budynków w Nowym Warpnie, wykonany w charakterystycznej dla tych terenów tradycyjnej technice ryglowej, pałac w Karsznie, wybudowany w stylu neorenesansu francuskiego.

Świnoujście

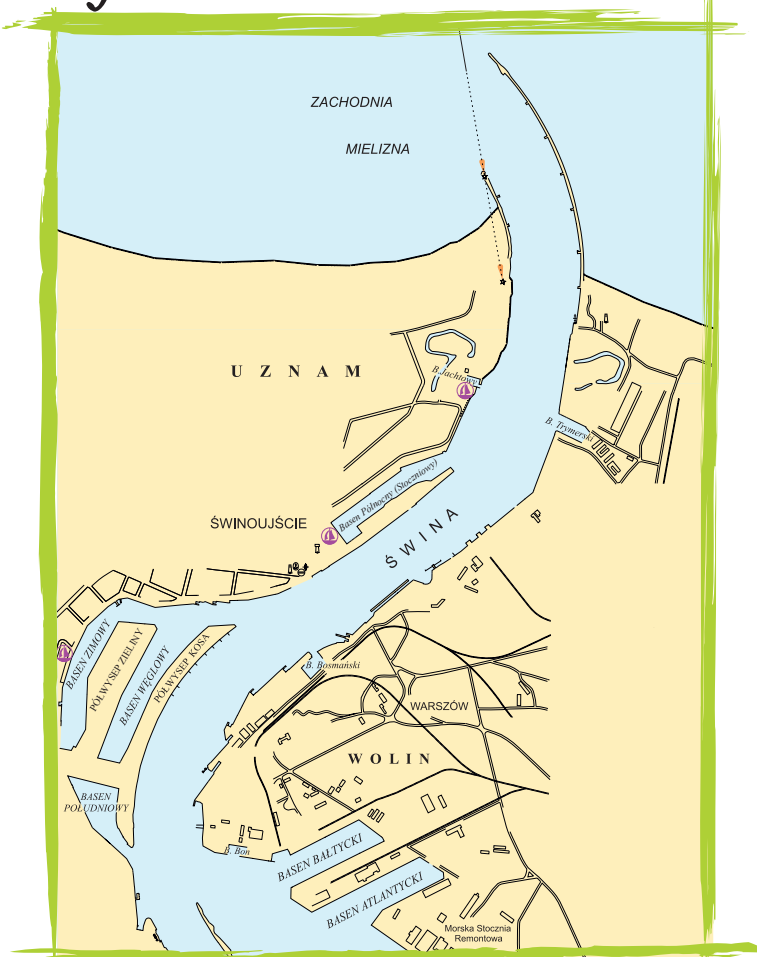

Opracowano na podstawie mapy BHMW nr 15

🚤 Port jachtowy Basen Północny

72-600 Świnoujście, ul. Wybrzeże Władysława IV
tel. 91 321 91 77
faks 91 381 29 30

53°54'48"N 14°16'28"E

e-mail: marina@osir.uznam.net.pl
www.osir.uznam.net.pl

Basen Północny położony jest 1,25 Mm od główek wejściowych do portu Świnoujście. Oslonięty tor wejściowy umożliwia bezpieczne wejście do marin. Usytuowanie około 1 km od centrum Świnoujścia.



⚓ Jacht Klub Marynarki Wojennej KOTWICA O. Świnoujście

72-604 Świnoujście, ul. Steyera 6
tel. 91 321 94 35, faks 91 321 94 35

53°54'09,8"N 14°14'43,6"E

e-mail: jkmw_kotwica@uznam.net.pl
www.jkmwkotwica-swinoujscie.pl

Przystań usytuowana jest w Basenie Zimowym, w odległości ok. 500 m od centrum miasta
i odległości ok. 300 m od centrum handlowego.



⚓ Jacht Klub Cztery Wiatry

72-600 Świnoujście
ul. Jachtowa 4 A
tel. 91 852 43 19

53°55'N 14°17'E

e-mail: jachtkluczterywiatry@onet.pl
www.jachtkluczterywiatry.pl

Port położony jest po zachodniej stronie Świny. Jest to pierwszy jachtklub
po prawej stronie kanału przy wejściu od strony morza.

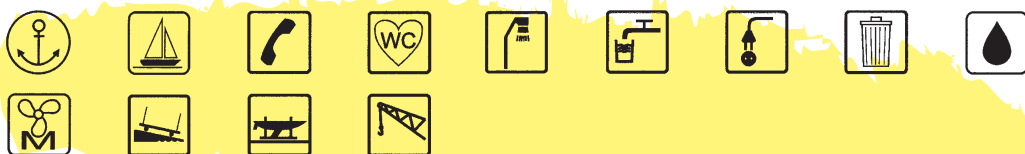

Świnoujście jest jedynym miastem w Polsce leżącym na kilkudziesięciu wyspach. Choć popularnie mówi się, że leży w krainie 44 wysp, to zamieszkane są trzy z nich: Uznam, Wolin i Karsibór. Granice Świnoujścia stanowią: od południa Zalew Szczeciński, od północy Morze Bałtyckie, od zachodu granica państwowa z Niemcami, zaś od strony wschodniej gmina Międzyzdroje. Dzięki temu wyjątkowemu położeniu jest miastem o wielu obliczach – z jednej strony jednym z czterech ważnych ośrodków gospodarki morskiej w Polsce i bazą Marynarki Wojennej, z drugiej – popularnym uzdrowiskiem i miejscowością turystyczną.

ATRAKCJE: ratusz z 1804 r., obecnie siedziba Muzeum Rybołówstwa Morskiego, kościół Chrystusa Króla z zawieszonym u stropu XIX-wiecznym drewnianym modelem żaglowca, zespół fortów ziemno-murowanych (XIX w.), z jednym z najlepiej zachowanych w naszej części Europy Fortem Gerharda, Świnoujski Park Zdrojowy, falochrony z początku XIX wieku wraz ze stawą Młyny – znakiem nawigacyjnym w kształcie wiatraka, najwyższa nad Bałtykiem latarnia morska z 1858 r., FAMA (lipiec), Festiwal Piosenki Morskiej (sierpień).

Wolin

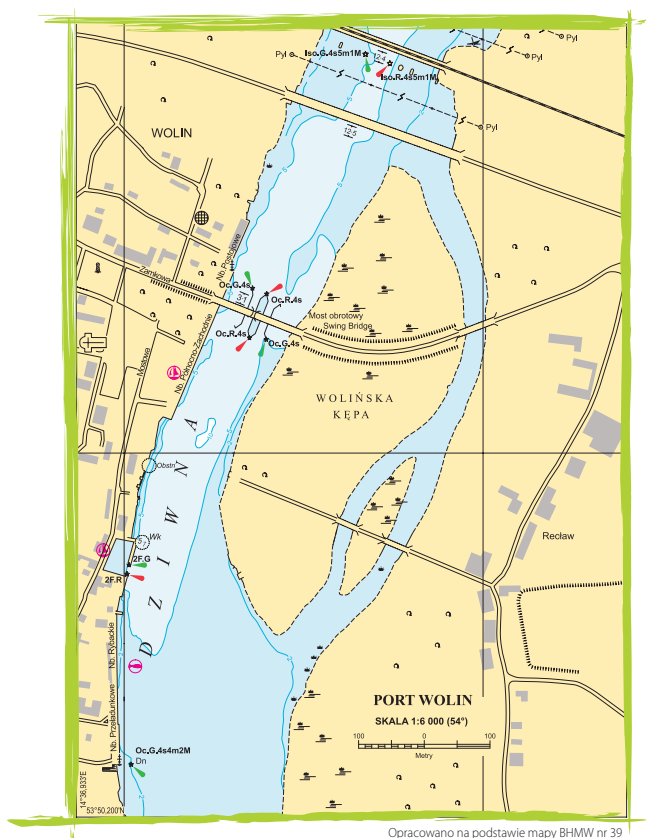

Morski Port Rybacki w Wolinie

Urząd Morski w Szczecinie – Bosmanat Portu Wolin

72-510 Wolin, ul. Niedamira 22

tel./faks 91 326 11 14

53°50'6"N 14°37'2"E

e-mail: mkarasek@ums.gov.pl

www.ums.gov.pl

Nr kanału UKF: 71

Port położony jest w miejscowości Wolin, znajdującej się na południowo-wschodnim krańcu wyspy Wolin; nabrzeża usytuowane są na zachodnim brzegu Cieśniny Dziwna. Korzystanie z sanitariatów możliwe w klubie UKS Albatros przy PTZN w Wolinie, 72-510 Wolin, ul. Mostowa 1, tel. 91 326 12 14, e-mail: albatrowolin@wp.pl. Możliwość cumowania na nabrzeżu przy moście obrotowym, przystani żeglarskiej UKS Albatros lub przystani żeglarskiej Klubu Ligi Morskiej i Recznej.



Basen Jachtowy

**Zakład Gospodarki Komunalnej
i Mieszkaniowej w Wolinie**

72-510 Wolin, ul. Świerczewskiego 4a
tel. 91 32 61 621 (pon. – pt. 7.00-15.00)

tel. 91 32 61 300 (po 15.00 i dni wolne)

faks 91 32 61 718

e-mail: zgkimwolin@wp.pl

www.marinawolin.pl

Basen Jachtowy znajduje się na południowo – wschodnim krańcu Wyspy Wolin, na zachodnim brzegu cieśniny Dziwna przy ul. Mostowej w Wolinie, ok. 300 m od drogi krajowej nr 3. Basen przylega do kompleksu klubu żeglarskiego Albatros.



Gmina Wolin znajduje się w bezpośrednim sąsiedztwie Wolińskiego Parku Narodowego. Legendarna stolica wikingów – Jomsborg, dzisiejszy Wolin – największa polska wyspa to miasto turystów, festiwalu i wikingów, które łączy w sobie wspaniałą i bogatą historię, ciekawą kulturę oraz interesujący krajobraz.

ATRAKCJE: ruiny kościoła św. Jerzego, kościół św. Mikołaja, patrona żeglarzy i rybaków z XIII w. z wieżą widokową, pozostałości murów obronnych z XIV w., ratusz neogotycki z 1880 r., zespół kamieniczek mieszczańskich z XIX w., Muzeum Regionalne im. Andrzeja Kaubego, którego cennym eksponatem jest figurka Świętowita z czterema obliczami, Centrum Słowian i Wikingów – rekonstrukcja osady z IX-XI wieku, wiatrak holenderski (obecnie młyn przemysłowy), wzniesiony pod koniec XIX wieku na krańcu miasta, Festiwal Słowian i Wikingów.

Kamień Pomorski

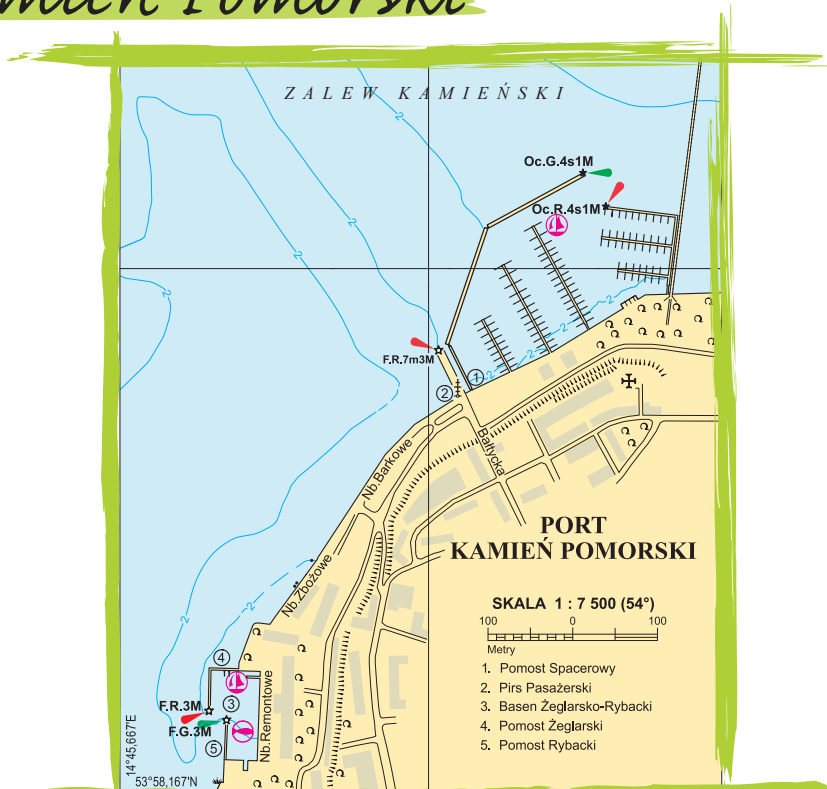

Opracowano na podstawie mapy BHMW nr 39

Nabrzeże Barkowe w porcie Kamień Pomorski

53°58'3"N 14°46'2"E

Urząd Morski w Szczecinie

– Bosmanat Portu Kamień Pomorski

72-400 Kamień Pomorski, ul. Wilków Morskich 2

tel. 91 382 01 10, 609 692 932

faks 91 382 01 10

e-mail: umskd@ums.gov.pl

www.ums.gov.pl

Nr. kanału UKF: 16, 71

Nabrzeże Barkowe o długości 256,5 m wyposażone jest w dobrze oświetlone polery cumownicze, drabinki włazowe, z możliwością podłączenia do energii elektrycznej, postój dla ok. 50 jednostek sportowych. W skład infrastruktury portowej włączony jest Pirs Pasażerski o długości 59,7 m, przy którym mogą cumować niewielkie jednostki pasażerskie. Ponadto dodatkową atrakcją turystyczną jest Pomost Spacerowy (molo) o długości 59,7m. Aktualne dopuszczalne zanurzenie jednostek ustala Kapitanat Portu Dziwnów - tel. 91 38 13 754, dyżurni Bosmani (służba całodobowa) – tel. 91 38 13 340.



Marina **Kamień Pomorski Sp. z o.o.**

72-400 Kamień Pomorski
al. Mistrzów Żeglarstwa 2
tel. 91 382 08 82, 601 724 494, 661 213 391

53°58'3N 14°46'0"E

e-mail: kontakt@marinakamienpomorski.pl
www.marinakamienpomorski.pl

Kamieńska marina usytuowana jest w urokliwym otoczeniu starego miasta przy alei Mistrzów Żeglarstwa. Bezpieczne wejście do przystani dla jachtów przy średnim stanie wody wynosi 1,80 m. Przystań monitorowana, z parkingiem.



Kamień Pomorski należy do najstarszych miast na Pomorzu Zachodnim. Ziemia kamieńska to bardzo stary teren osadniczy. Ślady osadnictwa pochodzą już ze starożytności. Miasto ma ponad 1000-letnią historię. Nazwa miasta wywodzi się od naturalnego zjawiska topograficznego, jakim jest ogromnej wielkości głaz narzutowy pochodzenia polodowcowego, znajdującego się kilkadziesiąt metrów od północnego brzegu Wyspy Chrzęszczewskiej, zwanego Królewskim Głazem.

ATRAKcje:

- konkatedra Najświętszej Marii Panny, św. Jana Chrzyciela i św. Faustyny z cennymi organami
- kościół św. Mikołaja
- gotycki Pałac Biskupi z XV w.
- ratusz z XIII/XIV w.
- Wieża Piastowska – baszta z XIV w.
- Baszta i Brama Wolińska z 1308 r., będące siedzibą Muzeum Kamieni
- Międzynarodowy Festiwal Muzyki Organowej i Kameralnej (od końca czerwca do początku września)
- Festiwal Współczesnej Kultury Ludowej (przełom lipca i sierpnia)

Dziwnów

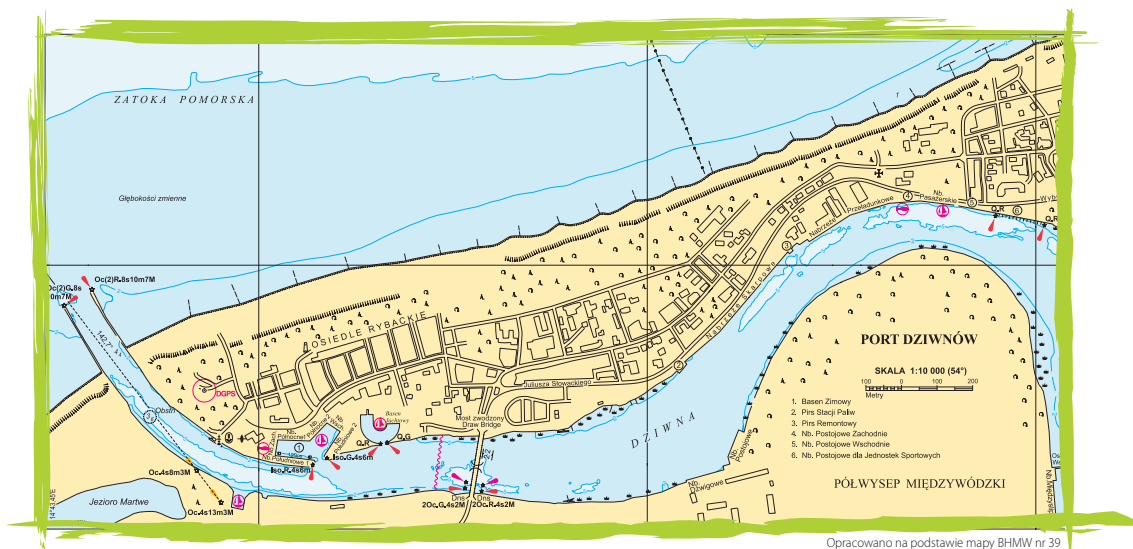

Basen Zimowy

Zarząd Portu Morskiego Dziwnów

72-420 Dziwnów, Osiedle Rybackie
tel. 501 958 836, 501 958 838

54°01'2"N 14°43'8"E

e-mail: port@dziwnow.pl
Nr kanału UKF: 10, 16, 81

Basen Zimowy na wschodnim brzegu Dziwny to ok. 450 metrów nabrzeża w porcie rybackim.

Port jachtowy

Zarząd Portu Morskiego Dziwnów

72-420 Dziwnów, ul. S. Żeromskiego 30

54°01'14"N 14°44'30"E

tel. 91 38 11 235, 501 958 838, 501 958 836
e-mail: port@dziwnow.pl

Port jachtowy powstał pomiędzy portem rybackim a mostem zwodzonym. Akwatorium mariny cofnięte jest w głąb lądu, przez co nie ma bezpośredniego oddziaływania wód i prądów cieśniny Dziwna.



Przystań sezonowa

Zarząd Portu Morskiego Dziwnów

72-420 Dziwnów, ul. Wybrzeże Kościuszkowskie 2A

54°01'34"N 14°46'03"E

tel. 505 589 641, 501 958 836

e-mail: port@dziwnow.pl

Przystań sezonowa usytuowana jest na nabrzeżu, które wcześniej miało nazwę Nabrzeże dla jednostek sportowych, wzdłuż bulwaru Wybrzeże Kościuszkowskie (od strony Zatoki Wrzosowskiej). Przystań czynna od maja do września.



Marina Polmax

Polmax Sp. z o.o.

72-420 Dziwnów, ul. Dziwna

tel. 600 527 740

54°01'6"N 14°43'6"E

e-mail: plx@plx.pl

www.plx.pl

Nr kanału UKF: 10

Marina Polmax położona jest w lesie, na malowniczym zachodnim brzegu Dziwny przy dojściu do plaży. Mały port jachtowy z pełnym zapleczem zapewnia spokojny rodzinny pobyt.

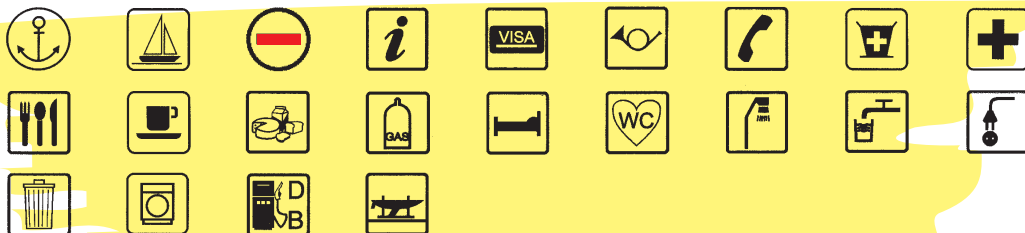

Dziwnów jest niewielką miejscowością nadmorską atrakcyjnie położoną na Mierzei Dziwnowskiej między Morzem Bałtyckim a Dziwną. Położenie gminy sprawia, że jest to idealne miejsce do uprawiania sportów wodnych, spacerowania i aktywnego wypoczynku. Atrakcyjna, czysta i szeroka plaża, czyste wody Bałtyku, piękne lasy sosnowe, parki i uzdrowski klimat powodują, że Dziwnów jest popularną i lubianą miejscowością letniskową. Różnorodność akwenów otaczających Dziwnów sprawia, że można tu żeglować, pływać, nurkować oraz wędkować.

ATRAKcje:

- most zwodzony nad Dziwną, łączący z wyspą Wolin, który jest jedną z nielicznych konstrukcji tego typu w Polsce
- osiedle rybackie, zespół jednakowych budynków mieszkalnych
- promenada spacerowo-widokowa ciągnąca się grzbietem piaszczystych wydm wzdłuż Parku Zdrojowego z okazałym starodrzewem
- poniemiecki obiekt sanatoryjny z terenem parkowym (ul. Mickiewicza 3-4)
- Festiwal Gwiazd Sportu (sierpień)

Mrzeżyno

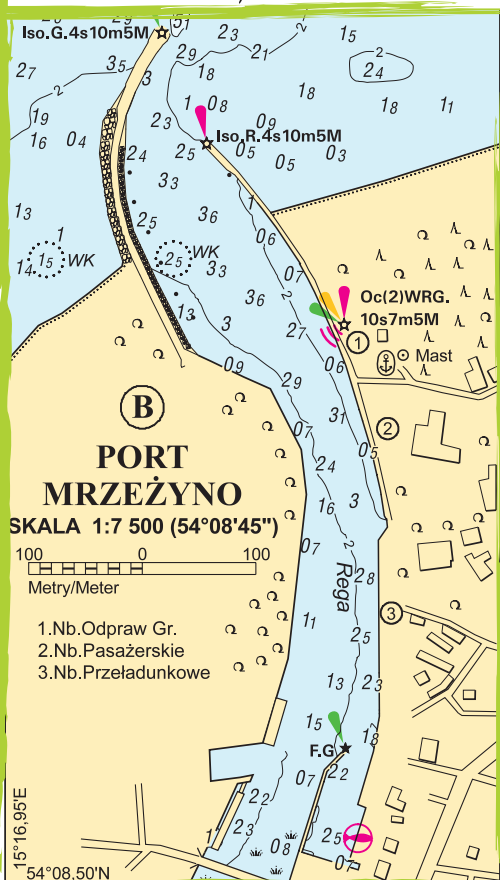

Opracowano na podstawie mapy BHMW nr 57 oraz materiałów ZPM Mrzeżyno

Port Mrzeżyno 54°08'38"N 15°17'30"E

Zarząd Portu Morskiego Mrzeżyno

72-330 Mrzeżyno, ul. Portowa 6

tel. 602 797 297

tel. Bosmanat 609 694 529

faks 91 387 26 19

e-mail: port@trzebiatow.pl

www.port.mrzezyno.pl

Nr. kanału UKF – Bosmanat: 10, 71

Port Mrzeżyno położony jest na południowym wybrzeżu Morza Bałtyckiego, u ujścia Regi. Znajduje się na Wybrzeżu Trzebiatowskim, usytuowany 18 km od Kołobrzegu, ok. 39 km od Dziwnowa i ok. 7 km od Dźwirzyna. Miejsca postojowe dla jachtów znajdują się w południowo-wschodniej części portu przy pirsie oraz przy Nabrzeżu Pasażerskim w północno-wschodniej części portu przy Bosmanacie. W 2014 roku wschodnia część portu Mrzeżyno została zmodernizowana. Port dostępny jest obecnie dla jednostek o zanurzeniu do 2,00 m. Po zakończeniu wszystkich prac modernizacyjnych od czerwca 2015 roku port będzie dostępny dla jednostek o zanurzeniu do 3,00 m oraz będzie dysponował 40 tonowym dźwigiem stacjonarnym i miejscami do zimowania jednostek.

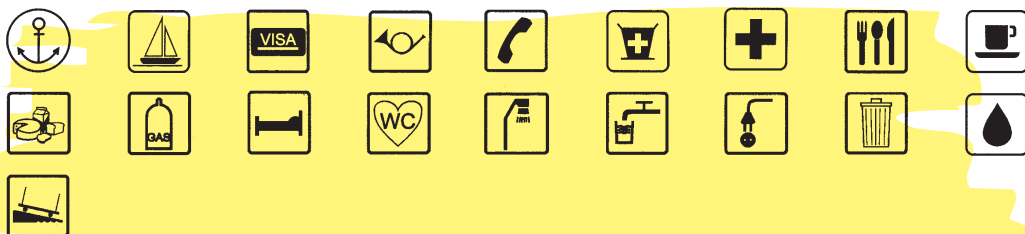

Mrzeżyno miejscowość letniskowa położona przy ujściu Regi, to kilkadziesiąt ośrodków wypoczynkowych, kolonijnych i pól namiotowych usytuowanych w pasie nadmorskiego lasu. Czysta, szeroka plaża, możliwość kąpiei morskich (I klasa czystości wody) i słonecznych oraz specyficzny mikroklimat zalecany w leczeniu alergii i chorób górnych dróg oddechowych tworzą idealne warunki do wypoczynku.

ATRAKcje: neoromański kościół pw. św. Apostołów Piotra i Pawła, wybudowany w 1912 r. Ozdobą świątyni jest mozaika z tłuczonego szkła o tematyce związanej z morzem oraz patronami kościoła.

Kołobrzeg

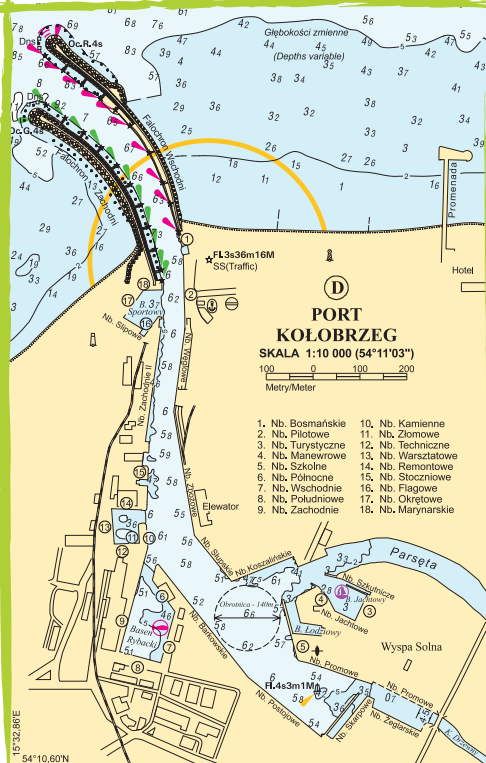

Marina Solna

54°10'47"N 15°33'34"E

78-100 Kołobrzeg
ul. Warzelnicza 1
tel. 785 882 842
e-mail: marina@zpmkolobrzeg.pl
www.marinakolobrzeg.pl
Nr kanału UKF: 67

Port jachtowy w Kołobrzegu, w województwie zachodniopomorskim, usytuowany jest na Wyspie Solnej w rozwidleniu Parsęty i Kanału Drzewnego.

Opracowano na podstawie mapy BHMW nr 57

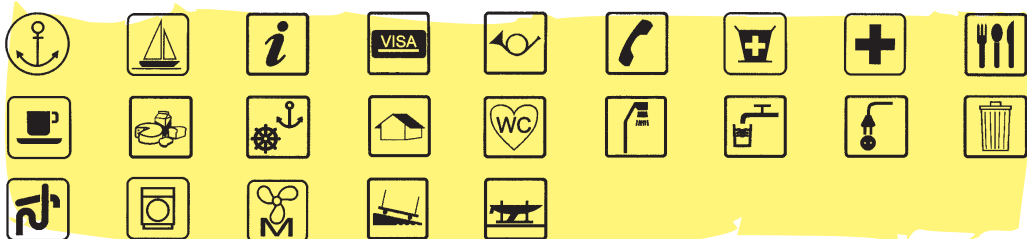

Kołobrzeg

jedno z najstarszych miast Pomorza Zachodniego, to uzdrowisko leżące w dolinie Parsęty, która oddziela Wybrzeże Trzebiatowskie od Wybrzeża Słowińskiego. Główna funkcja miasta, turystyczno-uzdrowiskowa, uwarunkowana jest doskonałym położeniem u ujścia Parsęty w sąsiedztwie lasów, ekosystemu bagienno-wodnego, który zapewnia schronienie wielu rzadkim gatunkom zwierząt i roślin. W mieście i okolicach występują źródła wody mineralnej, solanki oraz pokłady borowiny, co sprawiło, że w Kołobrzegu działają liczne sanatoria i zakłady uzdrowiskowe. Kołobrzeg dysponuje również wieloma wysokiej klasy hotelami z doskonałą bazą SPA.

ATRAKcje: moło o długości 220 metrów, najdłuższe żelbetowe moło w Polsce, gotycka Bazylika Wniebowzięcia NMP z cennymi elementami wyposażenia, neogotycki ratusz z XIV w., Baszta Prochowa – obiekt średniowiecznego systemu obronnego, łaźnia miejska, budynek w kształcie barbakanu z XX w., zespół fortyfikacji ziemnych z XVII-XIX w., pałac rodziny Brunszwickich zbudowany w XIX w. w stylu empire – przykład wytwornej rezydencji mieszczańskiej, pomnik Zasług Polski z Morzem przy nadmorskim deptaku, pomnik Sanitariuszki, okręt muzeum ORP „Fala”, latarnia morska, udostępniony dla turystów falochron wschodni o długości ponad 500 metrów.

Dartowo

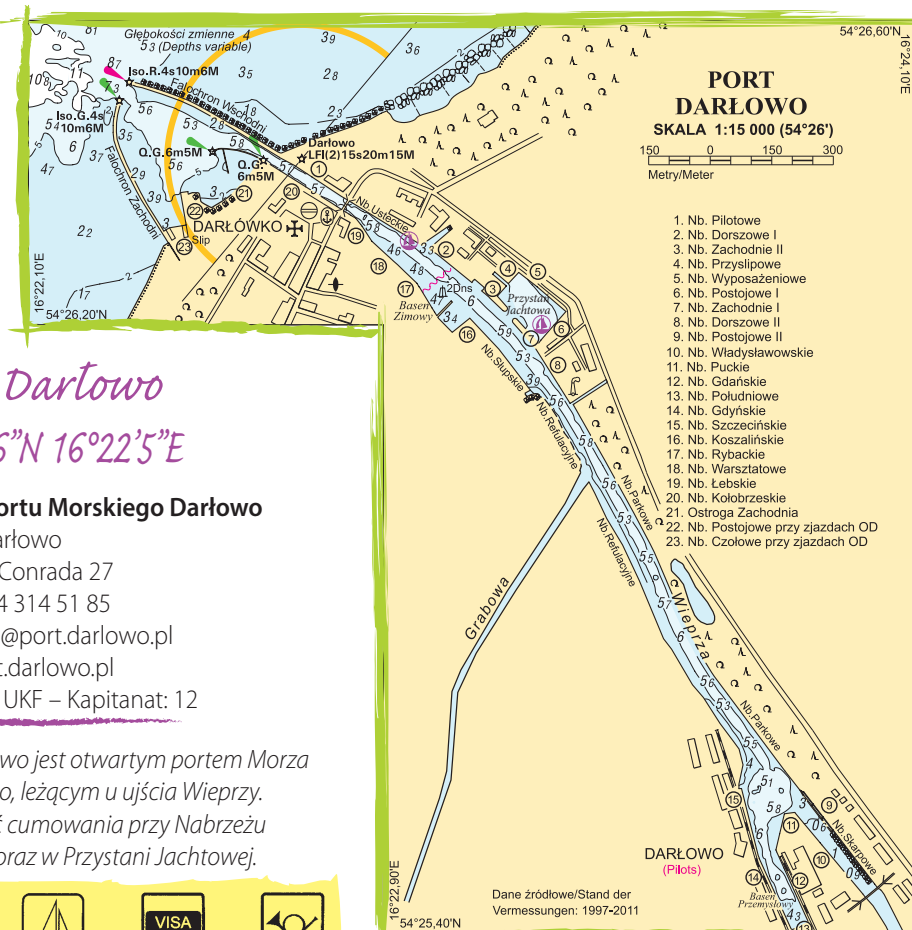

Port Darłowo

54°26'6"N 16°22'5"E

Zarząd Portu Morskiego Darłowo

76-150 Darłowo

ul. Józefa Conrada 27

tel./faks 94 314 51 85

e-mail: ird@port.darlowo.pl

www.port.darlowo.pl

Nr kanału UKF – Kapitanat: 12

Port Darłowo jest otwartym portem Morza Bałtyckiego, leżącym u ujścia Wieprzy. Możliwość cumowania przy Nabrzeżu Usteckim oraz w Przystani Jachtowej.



Dartowo, prężnie rozwijający się kurort nadbałtycki, to 15-tysięczne miasto nadmorskie leżące na Pomorzu Środkowym, którego najwybitniejszym mieszkańcem był Eryk I Pomorski (1382-1459), król Danii, Szwecji i Norwegii.

ATRAKCJE: Zamek Książąt Pomorskich (1352-94 r.), obecnie siedziba Muzeum Regionalnego, pozostałości murów miejskich z Kamienną Bramą (XVI w.), gotycki kościół parafialny Matki Boskiej Częstochowskiej (XIV w.), gotycki kościół św. Jerzego (XV w.), późnogotycki kościół parafialny św. Gertrudy (XV w.), barokowy ratusz (1752 r.), fontanna z rybakim – ulubionym motywem pamiątek z Darłowa, Darłówek – piękna dzielnica willowa i portowa z latarnią morską i parkiem wodnym Jan, letnie Spotkania z Królem Erykiem (lipiec/sierpień).

Ustka

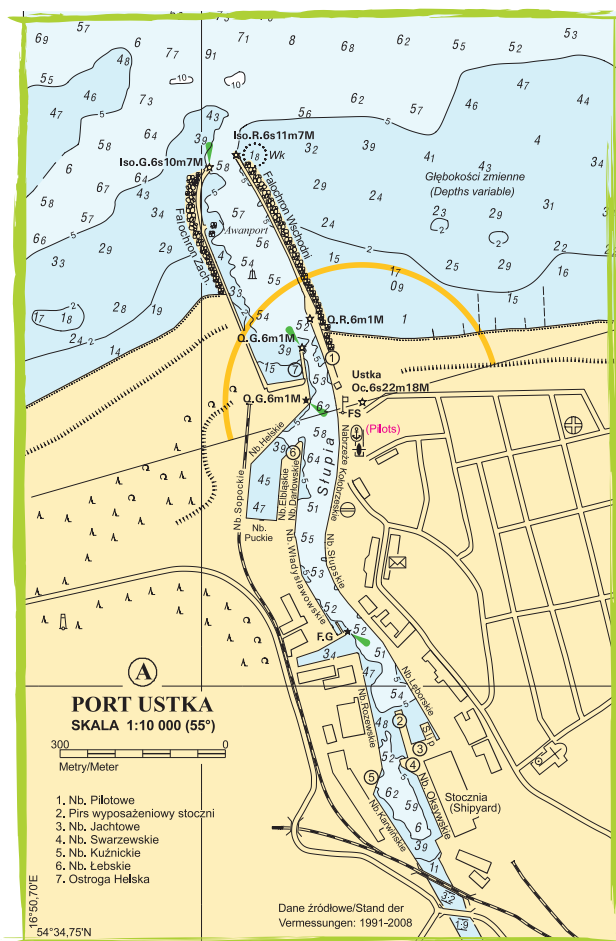

Opracowano na podstawie mapy BHMW nr 54

Port Ustka 54°35'6"N 16°51'2"E

Urząd Morski w Słupsku – Kapitanat Portu Ustka

76-270 Ustka
ul. Marynarki Polskiej 3
tel./faks 59 814 45 33
e-mail: vtsustka@umsl.gov.pl
www.umsl.gov.pl
Nr kanału UKF: 12

W porcie brak stałych miejsc postojowych. Kapitanat portu kieruje na postój przy nabrzeżu w kanale portowym, w bezpośrednim sąsiedztwie centrum miasta.



Ustka – wczesnośredniowieczna kaszubska osada rybacka. Uzdrawisko, nadmorska miejscowość wczasowa z zachowanymi domami rybackimi. Od 2005 r. podjęto działania związane z rewitalizacją obszaru starej osady rybackiej. W porcie na uwagę zasługują mola – wschodnie i zachodnie – oraz budynek Czerwona Szopa.

ATRAKcje: latarnia morska, promenada nadmorska, neogotycki kościół parafialny z 1885 r., Muzeum Chleba, zabytkowy spichlerz portowy z przełomu XIX i XX w., w którym siedzibę ma Bałtycka Galeria Sztuki Współczesnej, mistrzostwa w wyplukiwaniu bursztynu (sierpień), Festiwal Sztucznych Ogní (lipiec).

Rowy

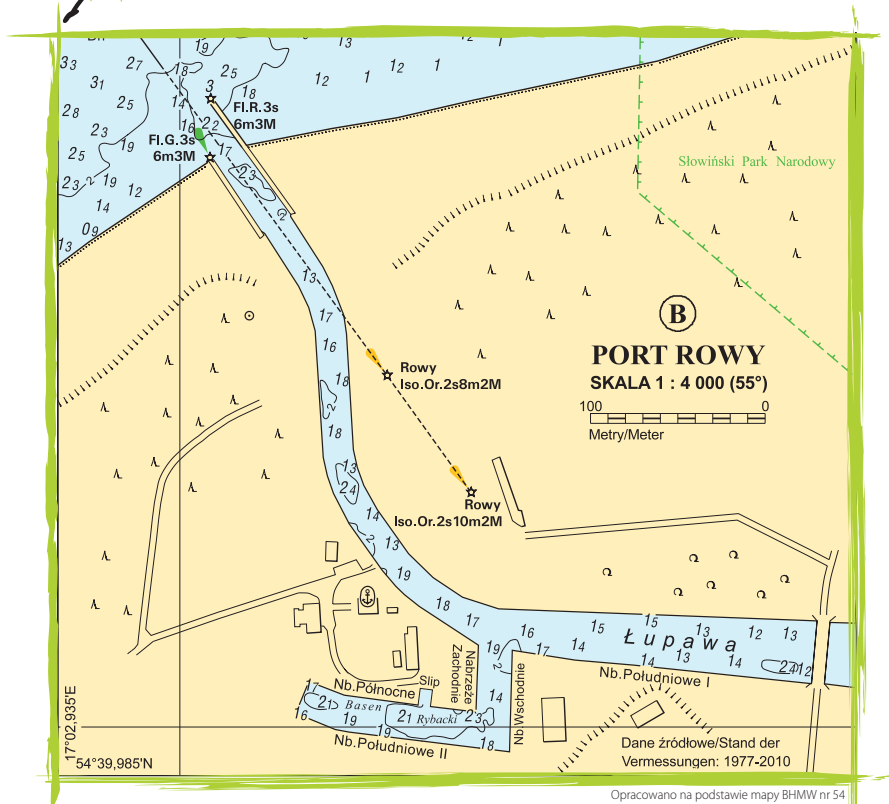

Port Rowy

Urząd Morski w Słupsku

– Bosmanat Portu Rowy

76-212 Rowy, ul. Portowa 4

tel./faks 59 814 18 28

54°40'00"N 17°03'10"E

e-mail: vtsrowy@umsl.gov.pl

www.umsl.gov.pl

Nr. kanału UKF: 16, 12

Port usytuowany na otwartym morzu, w pobliżu ujścia Łupawy i jeziora Gardno.

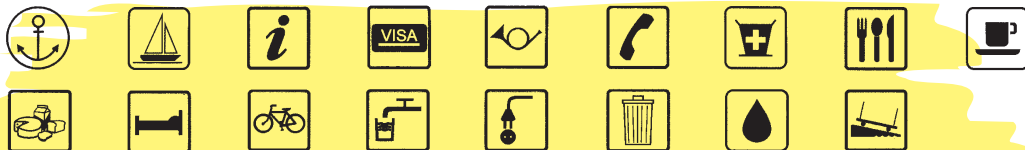

Rowy to przytulna miejscowość pozbawiona wad wielkich, znanych kurortów. Położenie miejscowości nad otwartym morzem, wśród lasów sosnowych tworzy niepowtarzalny mikroklimat i doskonale warunki do wypoczynku i turystyki. Uatrakcyjnia to bezpośrednie sąsiedztwo Słowińskiego Parku Narodowego. Okolicy uroku dodają szerokie, piaszczyste plaże, wybrzeża klifowe na zachód od Rowów i ruchome wydmy na wschód.

ATRAKTCJE: neoromański kościół z głazów polodowcowych z 1849 r.

Łeba

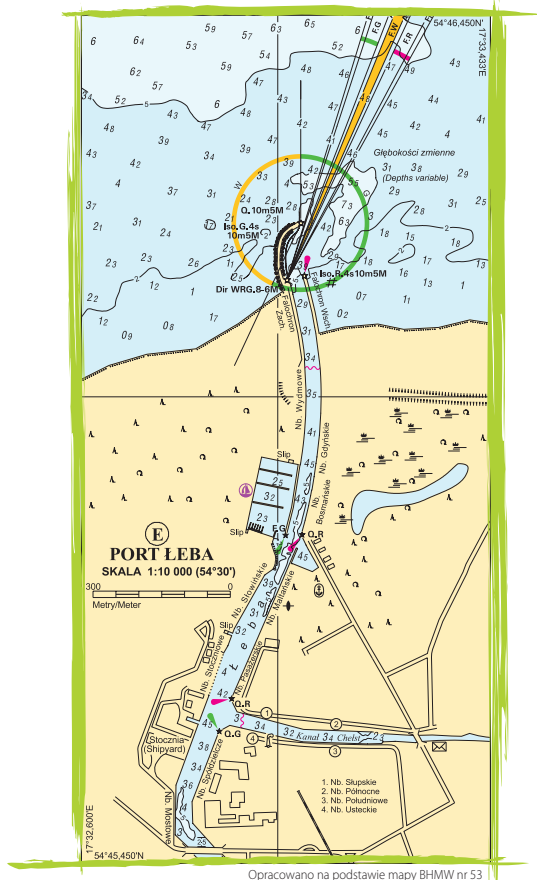

Port Łeba

54°45'49"N 17°33'01"E

Urząd Morski w Słupsku – Kapitanat Portu Łeba

84-360 Łeba, ul. Kościuszki 1

tel. 59 866 14 60

e-mail: kpleba@umsl.gov.pl

Nr kanału UKF: 12

Port położony jest na południowo-wschodnim wybrzeżu Morza Bałtyckiego.



Port Jachtowy w Łebie Sp. z o.o.

54°46'0"N 17°33'5"E

Port Jachtowy w Łebie Sp. z o.o.

84-360 Łeba, ul. Jachtowa 8

tel. 59 866 17 35, 605 668 427

faks 59 866 17 35

e-mail: port@leba.eu

www.port.leba.eu

Port Jachtowy usytuowany jest przy ujściu rzeki Łeba, po lewej stronie miasta, w sąsiedztwie Słowińskiego Parku Narodowego.



Łeba

Łeba to niewielka miejscowość otoczona z trzech stron wodą: od północy Morzem Bałtyckim, od zachodu jeziorem Łebsko, a od wschodu jeziorem Sarbsko. Pomiędzy jeziorem Łebsko a morzem znajdują się ruchome wydmy wchodzące w obszar Słowińskiego Parku Narodowego, uznanego przez UNESCO za światowy rezerwat biosfery. Łeba położona jest między dwoma silnymi i dobrze widocznymi latarniami morskimi – Stilo od wschodu i Człopino od zachodu.

ATRAKcje: dawny dom zdrojowy – obecnie hotel Neptun, szczytki gotyckiego kościoła św. Mikołaja na wydmach (XIV w.), najstarszego zabytku miasta, kościół parafialny Wniebowzięcia NMP (XIV w., rozbudowany w XVII i XVIII w.), ogród ornitologiczny, park dinozaurów – Łeba Park, park rozrywki Western City, Święto Łeby, Konkurs Rzeźby z Piasku (lipiec, sierpień).

Władysławowo

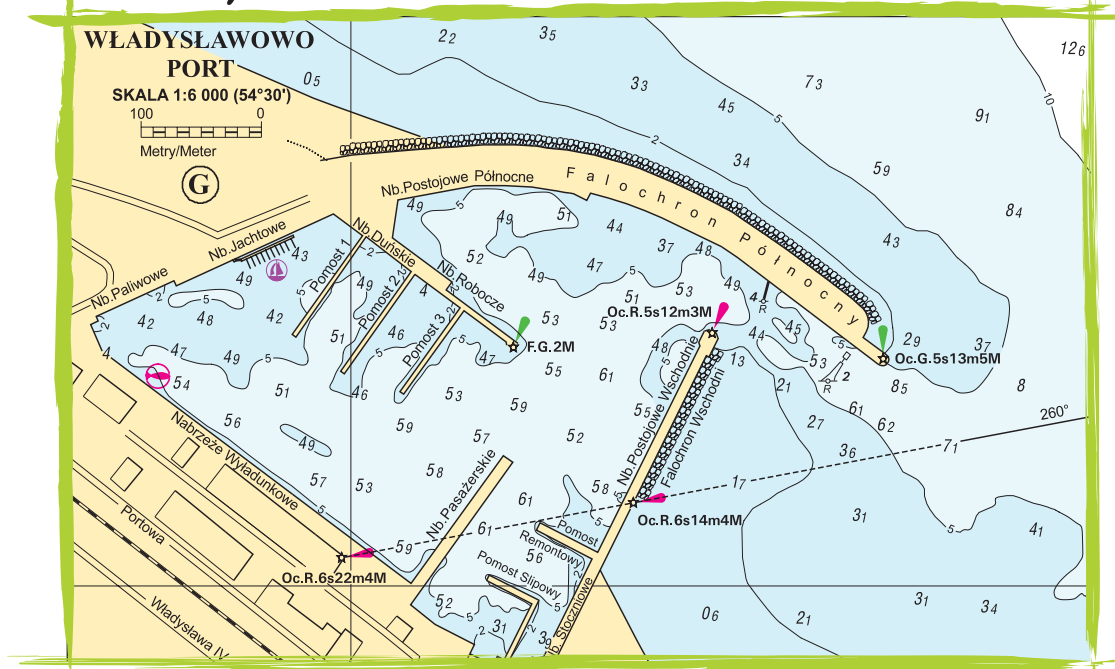

Opracowano na podstawie mapy BHMW nr 73

Port Władysławowo

Szkuner Sp. z o.o.

84-120 Władysławowo

ul. Portowa 22

tel. 58 674 00 66

54°47'8"N 18°25'4"E

e-mail: szkuner@szkuner.pl

www.szkuner.pl

Nr kanału UKF: 10

Port położony jest u nasady Półwyspu Helskiego



Władysławowo

Port wybudowany w latach 1936-1939 był największą w tamtym czasie przystanią rybacką na polskim Wybrzeżu.

ATRAKcje: Dom Rybaka (1954 r.) – obecnie siedziba Urzędu Miejskiego, Izba Pamięci Portu – stanowiąca muzeum rybołówstwa i portu we Władysławowie w miniaturze, Centrum Pamięci Generała Józefa Hallera i Jego Żołnierzy – tzw. Hallerówka – drewniany budynek z lat 20, Muzeum Motyli, kościół Matki Boskiej Wniebowziętej – Królowej Wychodźstwa Polskiego, przykład architektury modernistycznej, Aleja Gwiazd Sportu, Ośrodek Przygotowań Olimpijskich im. Feliksa Stamma w Cetniewie.

Hel

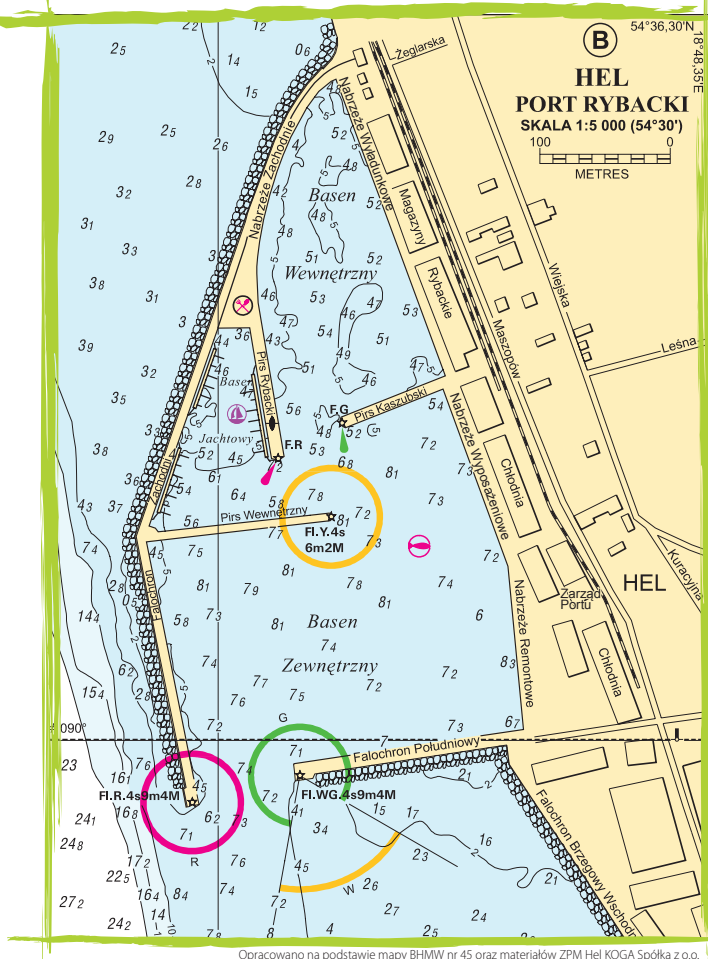

Marina Hel

54°36'0"N 18°48'E

Zarząd Portu Morskiego Hel KOGA Spółka z o.o.

84-150 Hel, ul. Kuracyjna 1
tel.: 58 675 01 50, 58 675 08 08
faks 58 675 01 50
e-mail: porthel@home.pl
www.porthel.home.pl
Nr. kanału UKF: 10, 16

Marina usytuowana jest w Porcie Rybackim, który znajduje się na końcu Półwyspu Helskiego. Stanowiska postojowe dla jachtów zlokalizowane są przy pomostach pływających oraz przy kei w basenie jachtowym.



Hel – miejscowość na cyplu Półwyspu Helskiego otoczona z trzech stron wodą, szerokimi piaszczystymi plażami oraz sosnowymi lasami.

ATRAKcje: dawny gotycki kościół św. Piotra i Pawła, w którym obecnie mieści się Muzeum Rybołówstwa, drewniane domy rybackie z XIX w., Stacja Morska Uniwersytetu Gdańskiego, której częścią jest fokarium, zespół latarni morskiej, w skład którego wchodzi m.in. latarnia morska, dom latarników i fundament nieistniejącej latarni morskiej z 1820 r., zespół obiektów fortyfikacji polskich rejonu umocnień Hel na Półwyspie Helskim zbudowanych przez Polską Marynarkę Wojenną w latach 1931-1939.

Jastarnia

Port Jastarnia

54°41'7"N 18°40'1"E

Miejski Zarząd Portu Jastarnia

84-140 Jastarnia
ul. Portowa 43
tel. 58 673 59 60
tel. Bosmanat Portu 58 675 20 13
tel. Bosmanat Mariny 798 675 458
faks 58 673 21 75
e-mail: mzp@jastarnia.pl
www.bip.mzp.jastarnia.pl
Nr kanału UKF – Bosmanat: 10

Marina jachtowa znajduje się w basenie portowym od strony nabrzeża północnego – ul. Mickiewicza. Dojazd do Mariny od ulicy Portowej. Istnieje możliwość parkowania bezpośrednio przy pomostach pływających.

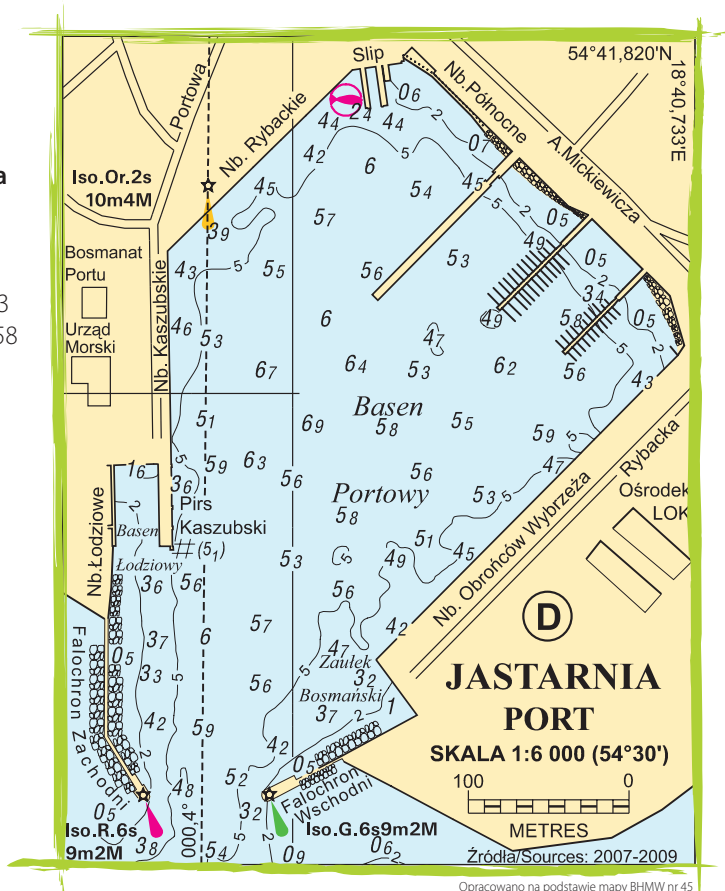

Opracowano na podstawie mapy BHMW nr 45

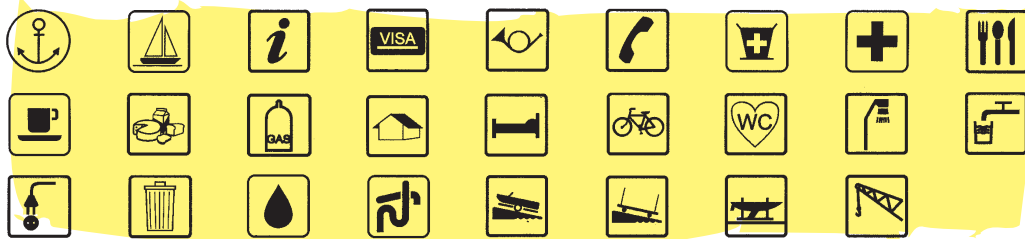

Jastarnia – gmina położona w samym sercu Półwyspu Helskiego, obejmuje utworzone w okresie międzywojennym kąpielisko Jurata i dawną wieś rybacką Kuźnica. Ze względu na bardzo dobre warunki jest znanym ośrodkiem windsurfingowym.

ATRAKcje: pozostałości fortyfikacji zbudowanych w 1939 r. między Jastarnią i Kuźnicą, które przedzielając w poprzek Mierzęję Helską, zamykały dostęp do Półwyspu Helskiego od strony lądu, unikatowe zbiory rybackie w bosmanacie portu, prywatne muzeum Pod Strzechą z czynnym warsztatem szutkniczym, chata rybacka zbudowana w 1881 roku z wykorzystaniem wyrzuconych przez morze pozostałości rozbitych okrętów, neobarokowy kościół Nawiedzenia NMP, muzeum pod patronatem Zrzeszenia Kaszubsko-Pomorskiego, latarnia morska w Jastarni – najniższa na polskim Wybrzeżu.

Puck

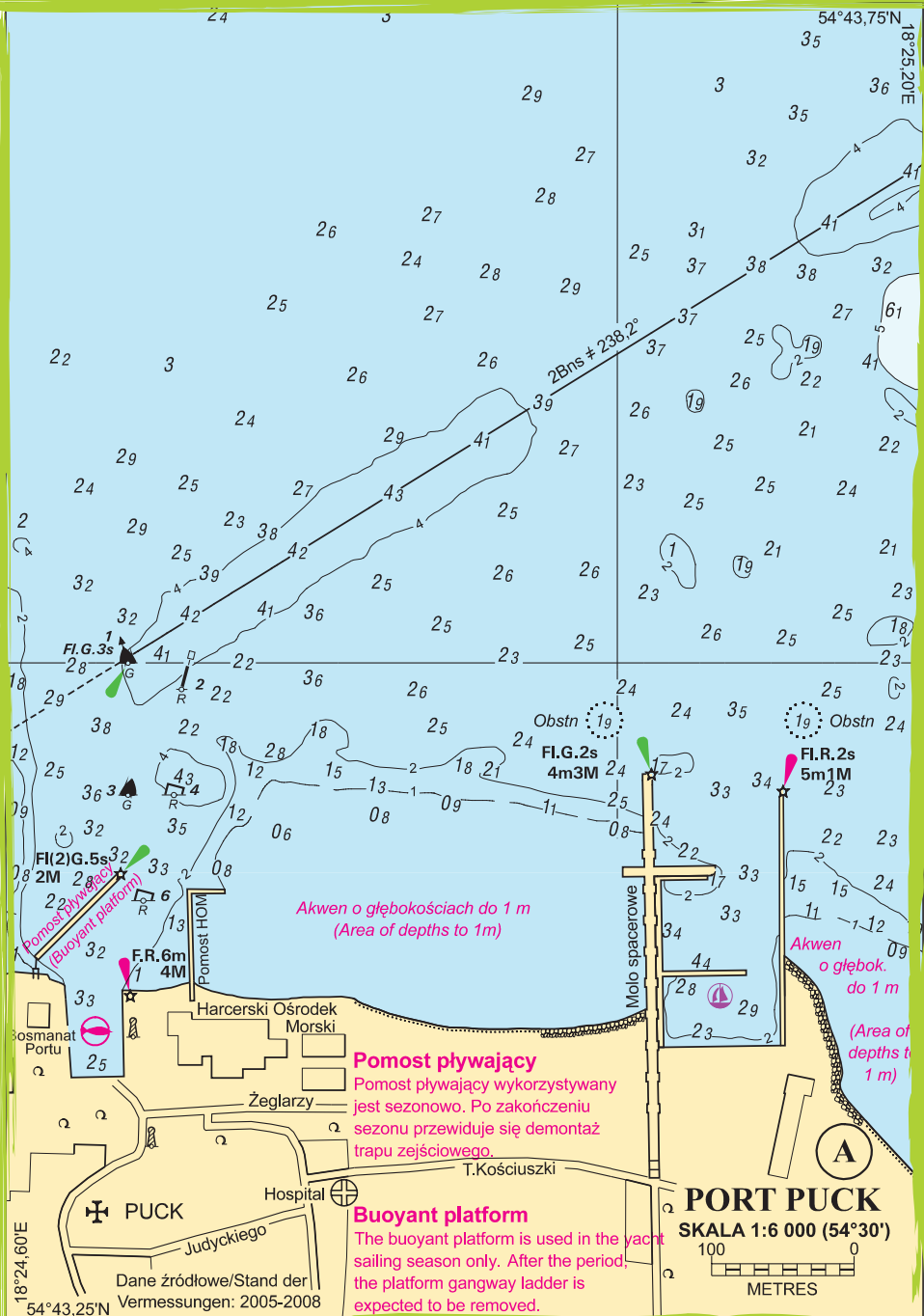

Opracowano na podstawie mapy BHMW nr 45

Port Puck położony na zachodnim wybrzeżu Zatoki Puckiej na Pobrzeżu Kaszubskim. Jest portem z przystanią rybacką i niezależną mariną jachtową. Stanowi bazę floty rybackiej i rozwijającej się żeglugi turystycznej.

Przystań Jachtowa

Miejski Ośrodek Kultury, Sportu i Rekreacji

84-100 Puck, ul. Lipowa 3c

tel. 58 673 29 51, 58 673 25 05

54°43'5"N 18°25'1"E

faks 58 673 26 10, 58 673 25 05

e-mail: moksir-puck@home.pl

www.moksir.puck.pl



Port Rybacki

Miejski Ośrodek Kultury, Sportu i Rekreacji

84-100 Puck, ul. Lipowa 3c

tel. 58 673 29 51

54°43'4"N 18°24'7"E

faks: 58 673 26 10

e-mail: moksir-puck@home.pl

www.moksir.puck.pl



Puck – najstarszy port słowiański nad wodami Bałtyku, gród książąt gdańskich, baza floty królewskiej, miejsce zaślubin Polski z morzem w 1920 roku. O tym wydarzeniu do dziś przypomina pomnik gen. Józefa Hallera oraz słupek zaślubinowy ustawiony na pamiątkę zaślubin Polski z morzem 10 lutego 1920 r.

ATRAKCJE:

- pucka fara pod wezwaniem Świętych Apostołów Piotra i Pawła – gotycka ceglana budowla z bogatym wyposażeniem wnętrza
- Stary Rynek z kamienicami z XVIII/XIX w. oraz ratuszem z XIX w.
- Muzeum Ziemi Puckiej
- jednym z ważniejszych dni w roku dla każdego Kaszuba, a zwłaszcza rybaka, jest 29 czerwca – morska pielgrzymka z Kuźnicy do Pucka
- niedaleko – w Rzućewie – zespół pałacowo-parkowy – zamek króla Jana III Sobieskiego

Gdynia

1. Fałochron Wschodni
2. Fałochron Południowy
3. Nabrzeże Młodego Żeglارza
4. Nabrzeże Beniowskiego
5. Nabrzeże Wejściowe
6. Nabrzeże Pomorskie
7. Nabrzeże Prezydenta



Opracowano na podstawie mapy BHMW nr 12

Marina Gdynia

Gdyński Ośrodek Sportu i Rekreacji

81-345 Gdynia, al. Jana Pawła II 13 A
tel./faks 58 661 94 29

54°31'0"N 18°33'12"E

e-mail: marina@gdyniasport.pl
www.marinagdynia.pl
Nr kanału UKF: 12

Marina Gdynia usytuowana jest przy Skwerze Kościuszki w Basenie Żeglarskim w porcie gdyńskim.



Gdynia – najmłodsze miasto z trójmiejskiej aglomeracji znad Zatoki Gdańskiej, powstałe z niewielkiej wioski rybackiej.

ATRAKcje: kościół parafialny Matki Boskiej Bolesnej (1586 r., rozbudowany XVII, XX w.), zespół dworski (XVIII w.) z parkiem, zespół dworski Kolibki (XIX w.), Muzeum Oceanograficzne i Akwarium Gdyńskie Morskiego Instytutu Rybackiego, okręt muzeum ORP „Błyskawica”, statek muzeum „Dar Pomorza”, bulwar Nadmorski im. Feliksa Nowowiejskiego – popularny trakt spacerowy o długości 1522 m, park Kamienna Góra z punktem widokowym, Muzeum Miasta Gdyni. Gdynia to także miasto festiwali: Festiwalu Polskich Filmów Fabularnych oraz Heineken Open'er.

Sopot

Marina Sopot Przystań Jachtowa 52°10'26"N 18°51'9"E

Promarina Management

Polska Sp. z o.o.

81-723 Sopot, ul. Chopina 10

tel. 500 696 588

tel./faks 58 342 46 96

e-mail: marina@sopot-marina.pl

www.sopot-marina.pl

Nr kanału UKF: 63, 10

Marina Sopot zlokalizowana jest na końcu zabytkowego sopockiego mola, niemalże w centrum miasta. Basen jachtowy podzielony jest na trzy części pomostami pływającymi, przy których przygotowano miejsca dla 103 jachtów. Budynek bosmanatu posiada również zaplecze socjalne dla żeglarzy.

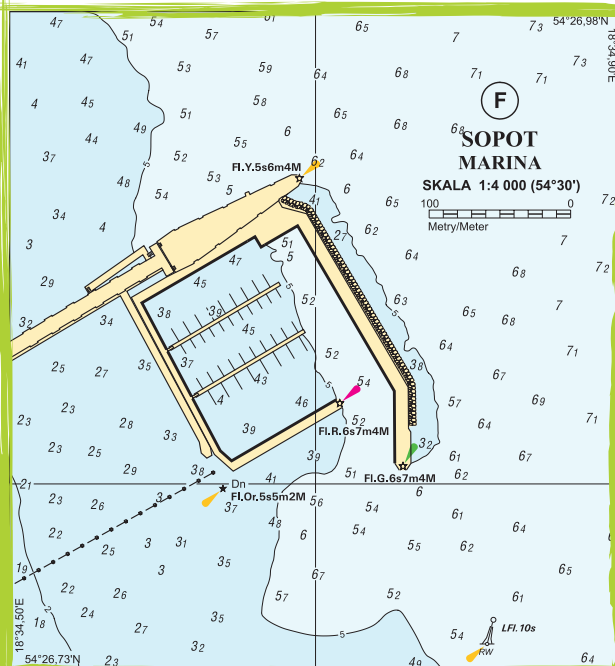

Opracowano na podstawie zestawu map dla małych jednostek BH-MW nr 3022 ark. 15F



Sopot, mający status uzdrowiska od 1999 r., to ceniony kurort o unikatowych w skali kraju walorach.

ATRAKcje: moło im. Jana Pawła II – najdłuższy drewniany pomost w Europie, Dom Zdrojowy, Łazienki Północne, Łazienki Południowe, monciak, czyli ulica Bohaterów Monte Cassino, najślynniejsza w kraju aleja spacerowa łącząca góry Sopot z nadmorską plażą, na której mieszczą się liczne galerie, puby oraz Krzywy Domek, przystań rybacka z kapliczką, gdzie codziennie można kupić świeże ryby i obejrzeć ekspozycję sprzętu rybackiego, amfiteatr na wolnym powietrzu Opera Leśna, Skansen Archeologiczny Grodzisko – zrekonstruowane grodzisko średniowieczne, Dworek Sierakowskich, najstarszy budynek w Sopocie, obecnie galeria i centrum kultury, hipodrom, hala Ergo Hestia, aquapark Sopot.

Gdańsk



Opracowano na podstawie mapy BHMW nr 12

Port Jachtowy PKM Twierdza Wisłoujście

Polski Klub Morski

Siedziba: 80-838 Gdańsk
ul. Targ Rybny, Baszta Łabędź

tel. 602 249 490, faks 58 301 51 88

e-mail: biuro@pkm.gda.pl

www.pkm.gda.pl

Port Jachtowy PKM zlokalizowany jest w bezpośrednim sąsiedztwie fosy i szańca wschodniego Twierdzy Wisłoujście w Gdańsku. Polski Klub Morski posiada także przystań jachtową w Wiślinie, na południowym brzegu Martwej Wisły, pomiędzy mostem Sobieszewskim a służą w Przegalinie – obok hali GALEON i hałdy fosfogipsów.



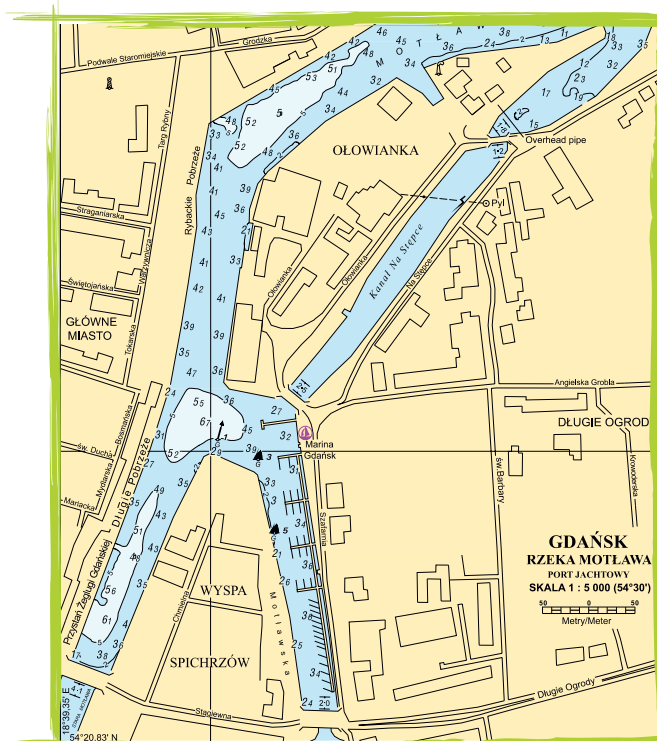

Opracowano na podstawie zestawu map dla małych jednostek BHMW nr 3022 ark. 25

Przystań Jachtowa Marina Gdańsk

54°21'09"N 18°39'44"E

Miejski Ośrodek Sportu i Rekreacji w Gdańsku

Biuro: 80-755 Gdańsk, ul. Szafarnia 6/U4

tel./faks 58 301 33 78

e-mail: marina.gdansk@mosir.gda.pl

www.marinagdansk.pl

Nr kanału UKF: 14

Przystań jachtowa usytuowana jest w centrum Gdańska, na Motławie, około 4,5 km od główek Nowego Portu.

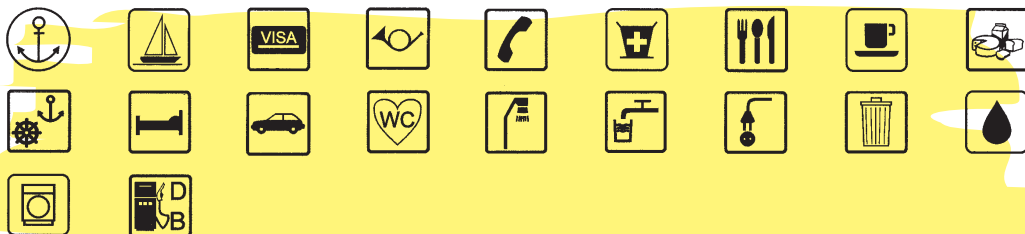

Gdańsk – stolica ponadmilionowej aglomeracji miejskiej – to znane na całym świecie hanzeatyckie miasto, które dzięki swojej ponad 1000-letniej historii, nadmorskiemu położeniu oraz posiadanemu potencjałowi jest znaczącym europejskim ośrodkiem nadbałtyckim oraz największym ośrodkiem gospodarczym, naukowym i kulturalnym polskiego Wybrzeża. W mieście funkcjonuje kilka teatrów, filharmonia, scena operowa, letnia scena muzyczna, multipleksy kinowe oraz małe sale kinowe, popularne kluby, puby i dyskoteki. Liczne muzea, koncerty, jarmarki, wystawy, uliczne spektakle teatralne podczas festiwalu FETA dopełniają bogatą ofertę kulturalną.

ATRAKcje: Stare Miasto (Wielka Zbrojownia, Brama Wyżynna, Złota Brama, ulica Długa, Dom Uphagena, Dwór Artusa, fontanna Neptuna, Zielona Brama, Brama Chlebnicka, Ratusz Głównego Miasta, Długi Targ, Bazylika Wniebowzięcia NMP, ulica Mariacka, Żuraw), Centralne Muzeum Morskie, Muzeum Bursztynu, Muzeum Poczty Polskiej, pomnik Poległych Stoczniowców, Twierdza Wisłoujście, katedra oliwska z jednymi z najwspanialszych w Polsce organami, ogród zoologiczny, Jarmark św. Dominika z ponad 750-letnią tradycją (lipiec/sierpień).

Górki Zachodnie Błotnik



🚢 Przystań Żeglarska Błotnik

54°17'10"N 18°55'33"E

Polski Klub Morski

Błotnik, gmina Cedry Wielkie
tel. 789 229 930, 602 249 490

faks 58 301 51 88
e-mail: biuro@pkm.gda.pl
www.pkm.gda.pl

Przystań żeglarska z nowoczesnym zapleczem, położona w starorzeczu Wisły, w pobliżu śluzy Przegalina, na malowniczym szlaku Pętli Żuławskiej w gminie Cedry Wielkie. Marina oferuje ok. 50 miejsc postojowych dla jednostek o zanurzeniu do 2,5 m.





Jacht Klub im. Conrada

80-643 Gdańsk
ul. Przełom 26
tel. 58 307 39 12

54°21'27"N 18°46'48"E

e-mail: kontakt@jkic.pl
www.jkic.pl

Klub położony jest u ujścia Wisły Śmiałej do morza.



Marina Delphia Yachts

Delphia Yachts Kot Sp. j.
80-643 Gdańsk, ul. Przełom 24
tel. 58 350 55 00

faks 58 350 56 00
e-mail: marina@delphiayachts.pl
www.delphiayachts.eu

Delphia Marina usytuowana jest około 0,5 Mm od wejścia z Zatoki Gdańskiej po zachodniej stronie toru wodnego na Wiśle Śmiałej pomiędzy Jachtklubem Stoczni Gdańskiej a Jacht Klubem im. Conrada.



Przystań Górki Zachodnie

**Jachtklub Stoczni Gdańskiej
MOSiR w Gdańsku**
80-643 Gdańsk
ul. Przełom 9

54°21'N 18°47'E

tel. 58 307 31 15
faks 58 305 06 58
e-mail: jsg@nsm.pl
www.jachtklub.nsm.pl

Przystań usytuowana jest na zachodnim brzegu Wisły Śmiałej, 0,5 Mm od wejścia z Zatoki Gdańskiej.



Jachtklub Morski Neptun

80-643 Gdańsk
ul. Przełom 10
tel. 58 307 09 27

faks 58 304 16 39
e-mail: info@jkm-neptun.com.pl
www.jkm-neptun.com.pl

Jachtklub Morski Neptun położony jest w Górkach Zachodnich,
na cyplu w widłach Martwej Wisły i Wisły Śmiałej.



Gdański Klub Morski LOK

80-627 Gdańsk
ul. Tamka 19a
tel. 519 196 856

faks 58 305 04 50
e-mail: zaruski.klub@wp.pl
www.gkm.gda.pl

Przystań znajduje się na wyspie Stogi nad Martwą Wisłą, 3 km od mostu wawotego.

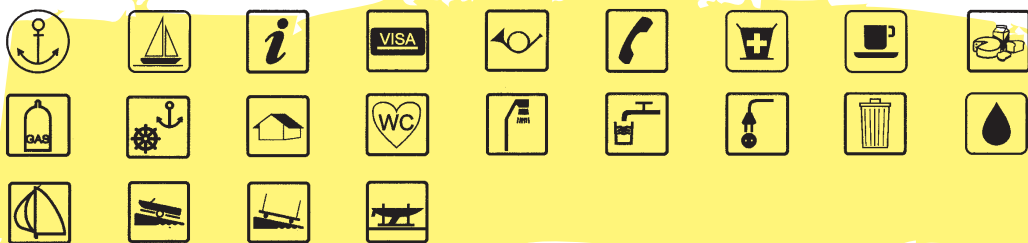

Yacht Klub Północny w Gdańsku

80-609 Gdańsk
ul. Tamka 5
tel./faks 58 305 05 07, 509 860 819

e-mail: yk_polnocny@wp.pl
www.yachtklub.pl

Przystań klubowa usytuowana jest w dzielnicy Gdańsk-Stogi, nad Martwą Wisłą,
ok. 5 km od wejścia/wyjścia przez Górkę Zachodnią na Zatokę Gdańską.



Elbląg

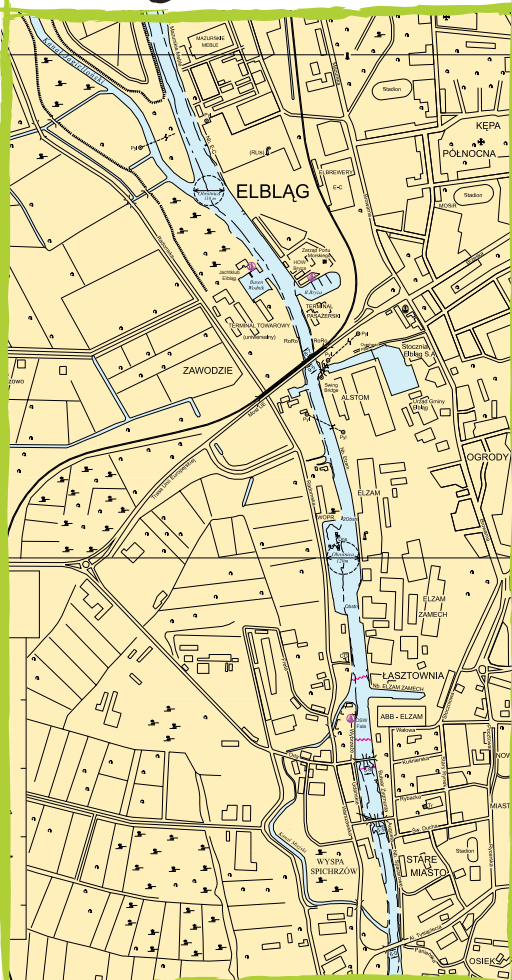

Opracowano na podstawie mapy BHMW nr 10

⚓ Jachtklub Elbląg

54°10'34"N 19°23'3"E

82-300 Elbląg
ul. Radomska 29
tel./faks 55 232 67 20
e-mail: jachtklub@jachtklub.elblag.pl
www.jachtklub.elblag.pl
Nr kanału UKF: 10

*Przystań usytuowana jest
na zachodniej stronie rzeki
Elbląg, na obrzeżach miasta.*

*Zarząd Portu Morskiego Elbląg Spółka
z o.o. z siedzibą na ulicy Portowej 1-3
w Elblągu świadczy usługi zimowania
jednostek – tel. 55 234 46 31,
e-mail: port@port.elblag.pl*



Harcerski Ośrodek Wodny Bryza

82-300 Elbląg
ul. Portowa 2
tel. Hufiec ZHP Elbląg 55 642 77 10

tel. komendant ośrodka 790 690 447
e-mail: bryza@elblag.zhp.pl, elblag@zhp.pl
www.bryza.elblag.zhp.pl

HOW Bryza znajduje się w Elblągu na wschodnim brzegu rzeki Elbląg.

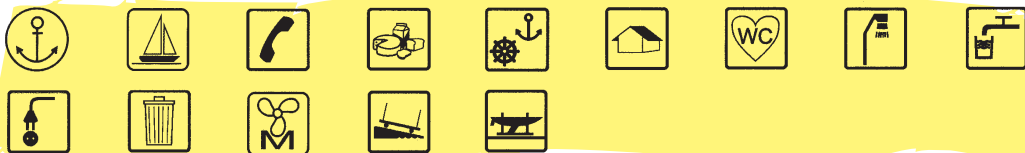

Ognisko Sportów Wodnych Fala

82-300 Elbląg, ul. Wybrzeże Gdańskie 1
tel. 55 232 41 83
e-mail: oswfalaelblag@gmail.com

www.oswfalaelblag.pl
Nr kanału UKF: 10 – Kapitanat Portu Elbląg

Przystań położona nad rzeką Elbląg w północnej części Wyspy Spichrzów, vis-à-vis Starego Miasta.



Elbląg to ważny ośrodek gospodarczy i kulturowy, a także ważny węzeł kolejowy i drogowy, położony w województwie warmińsko-mazurskim, nad rzeką Elbląg, łączącą jezioro Drużno z Zalewem Wiślanym. Miasto leży na styku dwóch krain geograficznych: depresyjnych Żuław Wiślanych oraz Wysoczyzny Elbląskiej, która pocięta jarami wznosi się nad wodami Zalewu Wiślanego. W Elblągu zachowała się Starówka z historycznym układem urbanistycznym, a także zabytkowe budynki mieszkalne – dworki, pałacyki, kamienice. Wśród nich pałac Adolfa Neufelda, podmiejski dworek mieszczański z końca XVIII w., kamienice z końca XVI w., budynki przy bulwarze Zygmunta Augusta oraz dawny dwór Augusta Abberga, obecnie Nadleśnictwo Elbląg.

ATRAKcje: gotycka katedra św. Mikołaja z 1240-60 r. z bogatym wyposażeniem wnętrza, ruiny klasztoru Dominikanów z gotyckim kościołem Mariackim (XIII w.), obecnie siedziba Centrum Sztuki – Galeria EL, kościół i szpital św. Ducha z XIII w., obecnie Biblioteka Elbląska, gotycki kościół św. Jerzego z XIV w., pozostałości murów obronnych z Bramą Targową z XIV/XV w., Muzeum Archeologiczno-Historyczne z zrekonstruowanym domem ze staropruskiej osady handlowej, piękny kompleks leśny Bażantarnia, unikatowy szlak wodny – Kanał Elbląski, Międzynarodowy Festiwal Folkloru Dzieci i Młodzieży Miast i Krajów Nadbałtyckich (czerwiec), Dni Elbląga (czerwiec), Festiwal Muzyki Organowej (lipiec-sierpień).

Tolkmicko

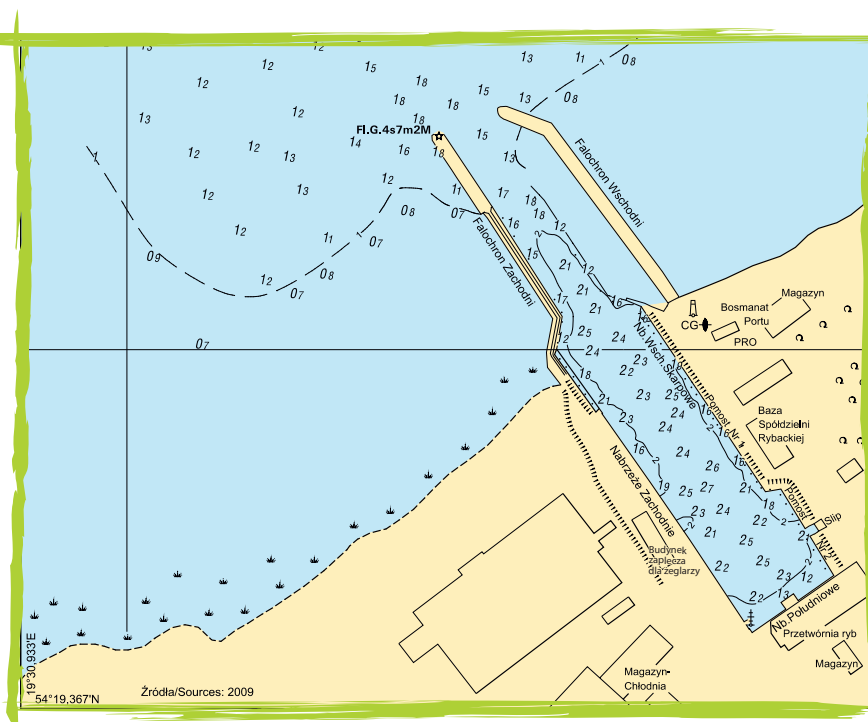

Opracowano na podstawie mapy BHMW nr 41 oraz materiałów UMIG w Tolkmicku

Morski Port Rybacki w Tolkmicku 54°20'N 19°32'E

Urząd Morski w Gdyni

– Bosmanat Portu Tolkmicko

82-340 Tolkmicko, ul. Parkowa 1

tel./faks 55 231 66 14

e-mail: umgtolk@portel.pl

www.tolkmicko.pl

Nr. kanału UKF: 10, 16

Port Tolkmicko znajduje się w środkowej części południowego brzegu Zalewu Wiślanego, 20 km na wschód od Elbląga, 12 km na zachód od Fromborka, 4 mile morskie na południe od Krynicy Morskiej. W porcie działa nowoczesna przystań żeglarska funkcjonująca w ramach projektu „Pętla Żuławska”.

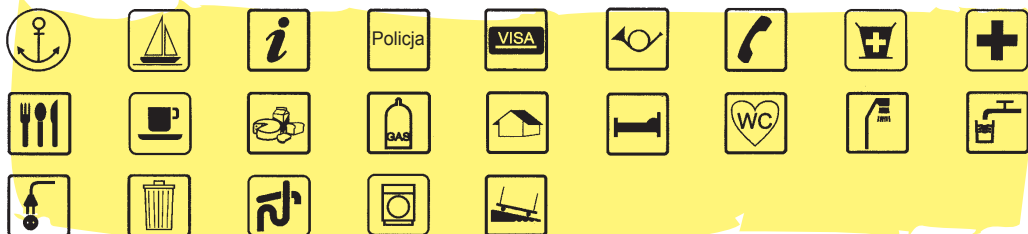

W gminie Tolkmicko znajduje się kilka portów jachtowych.

Port Suchacz, przystań żeglarska 54°16'45,5"N 19°26'26,9"E

**Klub Entuzjastów Żeglarstwa
na Zalewie Wiślanym Robert Wojtusiak**

Suchacz, gmina Tolkmicko
tel. 605 685 071

Port znajduje się w południowo-zachodniej części Zalewu Wiślanego, a przystań żeglarska zlokalizowana jest przy zachodnim nabrzeżu portu, 14 km na wschód od Elbląga, 6 km na zachód od Tolkmicka.

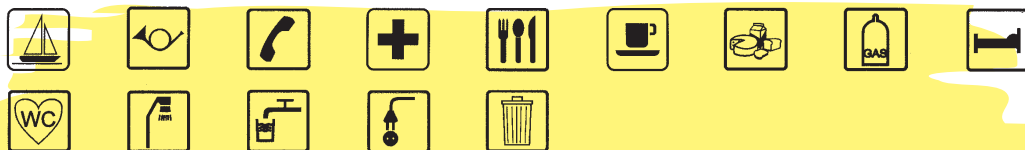

Baza Letnia Jachtklubu Elbląg w Nadbrzeżu

54°16'5"N 19°25'0"E

Nadbrzeże, gmina Tolkmicko
tel./faks 55 232 67 20

e-mail: jachtklub@jachtklub.elblag.pl
www.jachtklub.elblag.pl

Przystań usytuowana jest nad Zalewem Wiślanym.



Przystań Morska w Kamionku Wielkim 54°16'N 19°28'E

Kamionek Wielki, gmina Tolkmicko
tel./faks 55 231 66 14
e-mail: umgtolk@portel.pl

www.tolkmicko.pl
Nr. kanału UKF: 10, 16

Przystań znajduje się w miejscowości Kamionek Wielki. Zlokalizowana w Zatoce Elbląskiej, przy wejściu na Zalew Wiślaną, 10 km na wschód od Elbląga, 11 km na zachód od Tolkmicka.



Tolkmicko – gmina objęta jest w dużej części Parkiem Krajobrazowym Wysoczyzna Elbląska z bogatą rzeźbą powierzchni i bujnym zalesieniem. Znajduje się tu pięć rezerwatów leśnych: Kadyński Las, Buki Wysoczyzny Elbląskiej, Pióropusznikowy Jar, Nowinka i Dolina Stradanki.

ATRAKCJE: pozostałości staropruskiego warownego grodu Tolkemitą, kościół parafialny św. Jakuba Apostoła z XIV w., baszta gotycka, domy mieszczańskie z XVII-XVIII w., kaplica barokowa z XVIII w., Święty Kamień – olbrzymi głaz narzutowy. Miejscowość Kadyń oddalona od Tolkmicka o ok. 4 km: zespół budowli dworskich z barokowym pałacem, spichlerzem i oranżerią, wytwórnią majoliki, klasztor franciszkański z XVIII wieku, największy w Polsce dąb im. Jana Bażyńskiego. W Suchaczu – głaz upamiętniający zwycięską bitwę połączonych flot gdańskiej i elbląskiej oraz zaciężnych wojsk królewskich nad okrętami krzyżackimi (1463 r.). W Nadbrzeżu: zdrowy zespół dworski z XVIII-XIX w. (dwór i park z aleją dojazdową) oraz zespół cegielni z 1872-1911 r.

Frombork

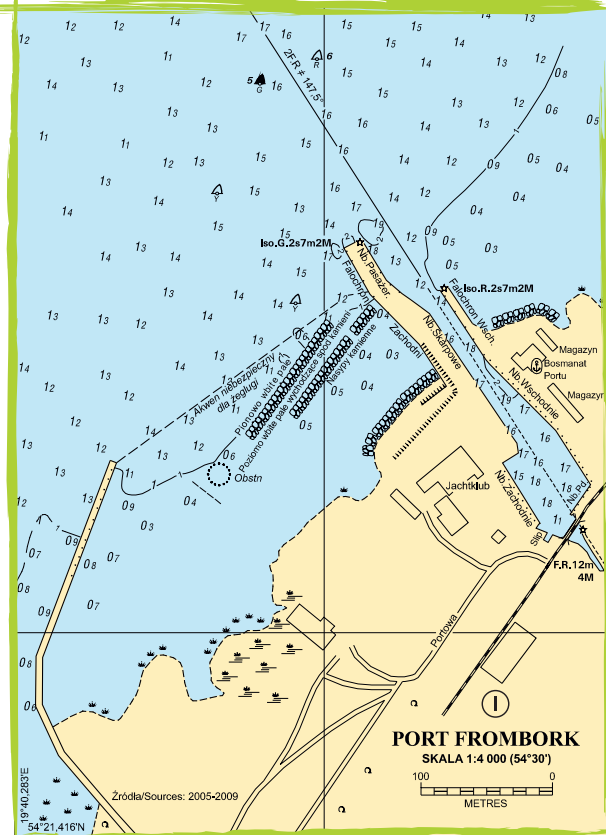

Opracowano na podstawie mapy BHMW nr 41

Port Frombork

54°21'7"N 19°40'7"E

Urząd Morski w Gdyni

– Bosmanat Portu Frombork

14-530 Frombork

ul. Portowa 2

tel./faks 55 243 72 19

bosmanat.frombork@umgdy.gov.pl

Nr kanału UKF: 10

Port znajduje się w południowej części Zalewu Wiślanego.



Frombork

miasteczko położone nad brzegiem Zalewu Wiślanego, zwane klejnotem Warmii, jest sławne głównie dzięki katedrze, kompleksie otaczających ją budynków i budowli, planetarium i oczywiście Mikołajowi Kopernikowi.

ATRAKcje: późnogotycki Pałac Biskupów Warmińskich z 1530 r., obecnie Muzeum Mikołaja Kopernika, Bazylika Katedralna Wniebowzięcia Najświętszej Marii Panny i św. Andrzeja Apostoła z bogatym wyposażeniem, Szpital św. Ducha, obecnie Muzeum Medycyny, przy którym znajduje się ogród zielny, Wieża Radziejowskiego z planetarium, dawny pałac biskupi, Wieża Kopernika, kanonie (XV-XVIII w.), obwarowania z wieżami, basztami i bramami (XIV-XVI w.), obserwatorium astronomiczne na Górze Żurawia, Międzynarodowy Festiwal Muzyki Organowej (czerwiec – sierpień).

Nowa Pastłka

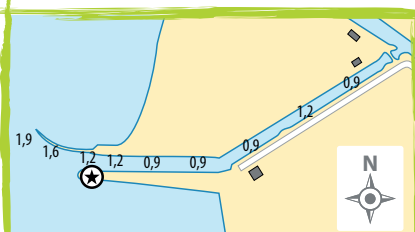

Źródło: „Pętla Żuławska. Przewodnik turystyki wodnej”

⚓ Port Nowa Pastłka

54°25'33"N 19°44'47"E

Jest to ostatni port morski
na wschodzie Rzeczypospolitej.

⚓ Przystań Dom Rybaka

54°25'54"N 19°46'03"E

14-500 Braniewo
Stara Pastłka 9
tel. 510 19 19 35, 55 241 90 88
e-mail: domrybaka@op.pl
www.domrybaka.com

Przystań znajduje się w Starej Pastłce,
nieopodal Braniewa, na cyplu pomiędzy
rzeką Pasłęką do której jest 10 metrów,
a Zalewem Wiślanym, do plaży którego
jest 50 metrów.

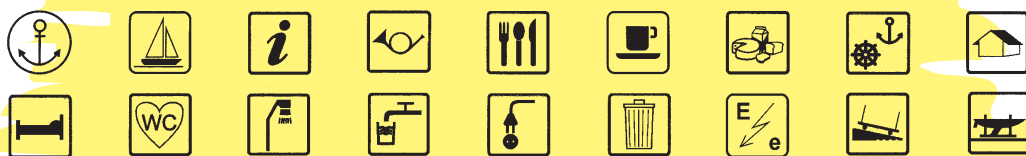

Nowa Pastłka – dawna wieś rybacka położona w województwie warmińsko-mazurskim, w gminie Braniewo, nad Pasłęką i nad Zalewem Wiślanym. Ta urocza i ciekawa miejscowość, „zagubiona” na północnych kresach Rzeczypospolitej, jest oazą ciszy i spokoju. Malownicza okolica z pięknymi widokami na rzekę, lęgowiska ptaków, Zalew Wiślaną oraz na rosyjską część Mierzei Wiślanej przywodzi na myśl krajobrazy Niderlandów.

ATRAKACJE: neobarokowy kościół filialny pw. Matki Boskiej Miłosierdzia, zbudowany w latach 1924-26, wystrój wnętrza z 1926 r. z elementów zabytkowych pochodzących z różnych kościołów diecezji, ruiny kościoła ewangelickiego, wzmiankowanego w 1476 r. jako przynależnego do parafii w Gronowie; zachowały się jedynie mury obwodowe z kamienia polnego i cegły.

Piaski

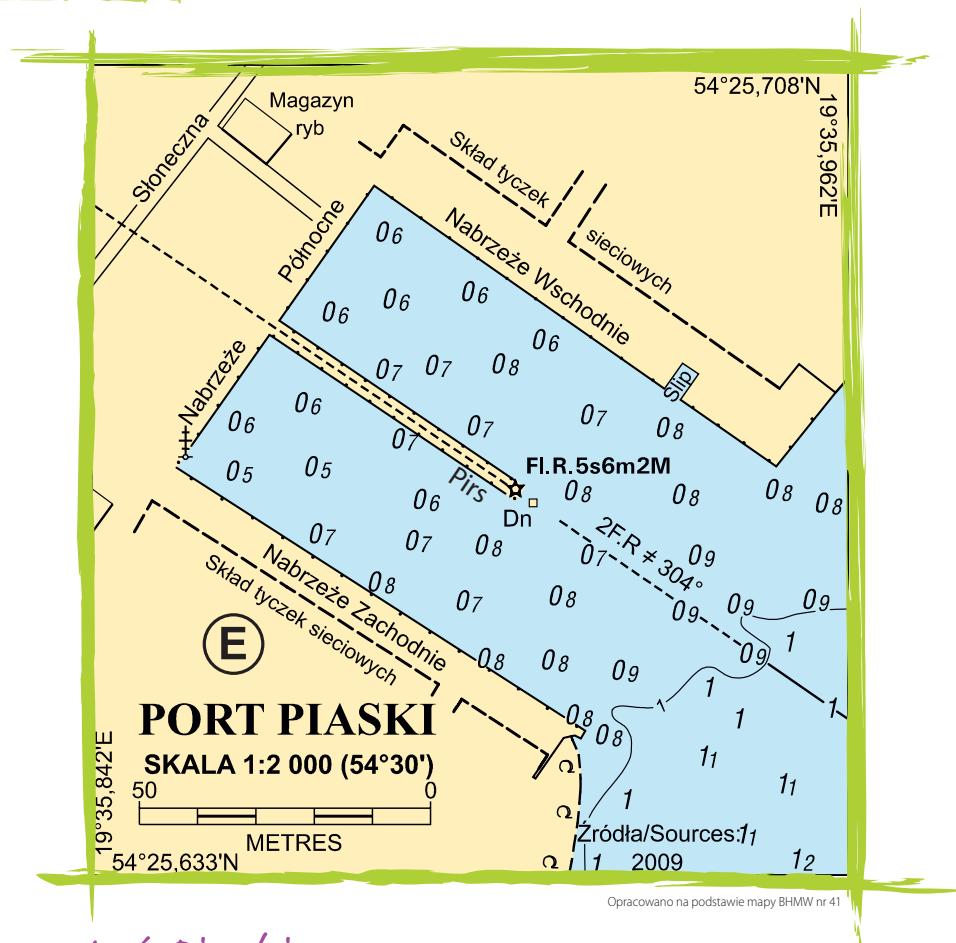

⚓ Przystań Piaski

54°25'6"N 19°35'9"E

Urząd Morski w Gdyni

– **Bosmanat Portu Krynica Morska**

82-120 Krynica Morska

ul. Górników 2a

tel./faks 55 247 60 76

e-mail: bosmanat_krynica morska@umgdy.gov.pl

Nr kanału UKF: 10

Port znajduje się w północno-wschodniej części Zalewu Wiślanego.



Piaski to ostatnia miejscowość usytuowana na Mierzei Wiślanej bliska granicy z Rosją. Ta stara wieś rybacka oddalona jest od miasta, Krynicy Morskiej, 12 km, co czyni ją oazą ciszy i spokoju.

Około 1600 r. zbudowano tam pierwszy kościół. Do dzisiaj zachował się cmentarz menonicki z XVIII wieku. Piaski to również piękne, rozległe plaże z białym piaskiem i urok otwartego morza. W pobliżu osiedla Piaski swoją plażę mają także naturyści.

Krynica Morska

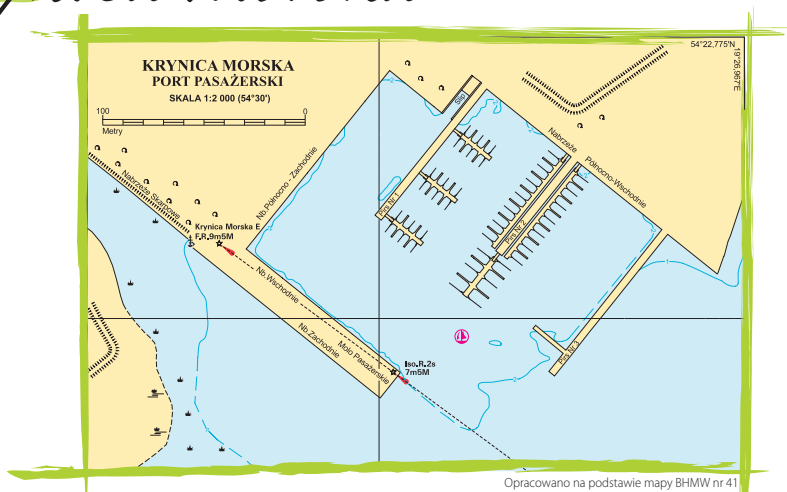

Port Krynica Morska

Urząd Morski w Gdyni

– Bosmanat Portu Krynica Morska

82-120 Krynica Morska, ul. Górników 2a
tel./faks 55 247 60 76

54°22'70"N 19°26'80"E

e-mail: bosmanat_krynicamorska@umgdy.gov.pl
www.petlazuławska.eu/port-w-krynicy-morskiej
Nr kanału UKF: 10

Port jachtowy obejmuje tereny pomiędzy ul. Gdańską od północnego-wschodu i basenem portu jachtowego oraz basenem portowym przy pirsie pasażerskim a ul. Bojerowców.



Krynica Morska, jedno z najmniejszych pod względem liczby ludności miast w Polsce, jest znanym kurortem usytuowanym na małym skrawku lądu, na Mierzei Wiślanej, między otwartym Morzem Bałtyckim i Zalewem Wiślanym, od północy otoczonym Zatoką Gdańską. Znaczną część terenów Krynicy Morskiej zajmują lasy. Głównie bory sosnowe, w których sporo jest dębów, buków i osik, a w okolicy Przebrna stanowią relikwenty dawnego lasu mierzejowego i uznane są za rezerwat. Czyste, obfitujące w jod powietrze, długie, piaszczyste plaże z miłym dla stóp piaskiem, łagodnie obniżające się dno morskie stwarzające doskonałe warunki do kąpieli, wysokie, białe wzniesienia wydmy, idealnie nadające się do żeglarskiego i bogate w ryby wody Zalewu Wiślanego oraz lasy obfitujące w różne gatunki roślin i zwierząt sprawiają, że Krynica Morska jest ucieleśnieniem marzeń turystów.

ATRAKcje: Wielbłądzi Garb – najwyższe wzniesienie na Mierzei Wiślanej (48,5 m n.p.m.) i najwyższa stała wydma w Europie, z której roztacza się wspaniały widok na wody Bałtyku, Zalew Wiślanym oraz Wysoczyznę Elbląską, Rezerwat Buki Mierzei Wiślanej, stara zabudowa miasta, pochodząca z początku XX wieku, stanowiąca zespół zabytkowych willi i pensjonatów, jedyna w Polsce ulica Teleexpressu, latarnia morska.

Katy Rybackie

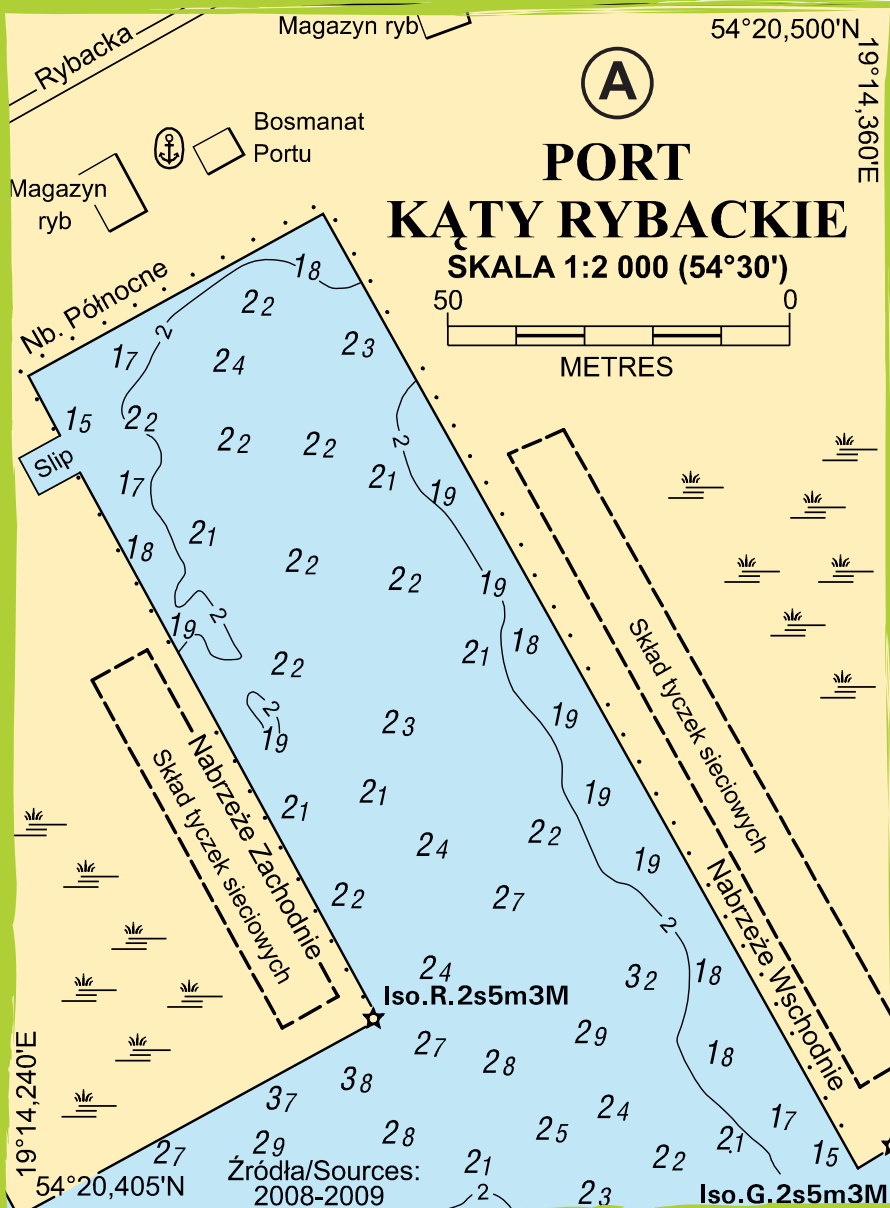

Opracowano na podstawie mapy BHMW nr 41

Port Kąty Rybackie

54°20'5"N 19°16'6"E

Urząd Morski w Gdyni

– Bosmanat Portu Kąty Rybackie

82-103 Kąty Rybackie, ul. Rybacka 66

tel./faks 55 247 87 19

Nr kanału UKF: 10

Port znajduje się w północno-zachodniej części Zalewu Wiślanego.



Przystań Jachtowa Neptun w Kątach Rybackich

54°20'18"N 19°13'44"E

Roman Gaik

tel. 603 795 352

e-mail: r.gaik@wp.pl

Przystań usytuowana jest na początku Zalewu Wiślanego, za wałem przeciwpowodziowym, przy drodze wojewódzkiej do Krynicy Morskiej.

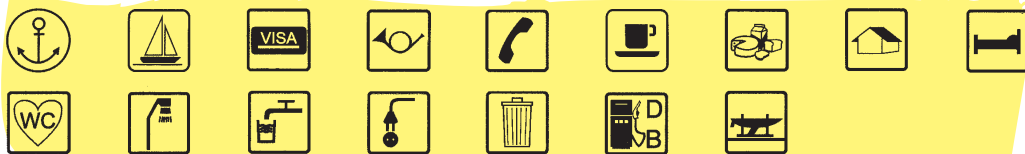

Kąty Rybackie to stara osada rybacka położona w województwie pomorskim, w gminie Sztutowo, na obszarze Żuław Wiślanych. Ta nieduża, spokojna miejscowość znajduje się na terenie Mierzei Wiślanej, na zachodnim brzegu Zalewu Wiślanego, w odległości 56 km od Gdańska i 17 km od Krynicy Morskiej. Atrakcyjne miejsce położenia nad Zalewem Wiślanym, piaszczysta, zadbane plaża oraz rezerwat kormoranów i czapli siwej, zarejestrowany w 1957 roku i stanowiący największą w Europie ostoję kormoranów, dały podstawy do rozbudowania w Kątach Rybackich pokażnej infrastruktury turystycznej i uczynienia z miejscowości popularnego ośrodka turystyczno-wypoczynkowego. W Sztutowie znajduje się Muzeum Stutthof.

ATRAKCJE:

- Park Krajobrazowy Mierzeja Wiślana
- Muzeum Zalewu Wiślanego
- kościół parafialny pw. św. Marka Ewangelisty, wybudowany w latach 1990-1995, którego bryła harmonizuje z pejzażem miejscowości
- Ławeczka Rybaka wraz z dwumetrową rzeźbą rybaka
- Dzień Rybaka

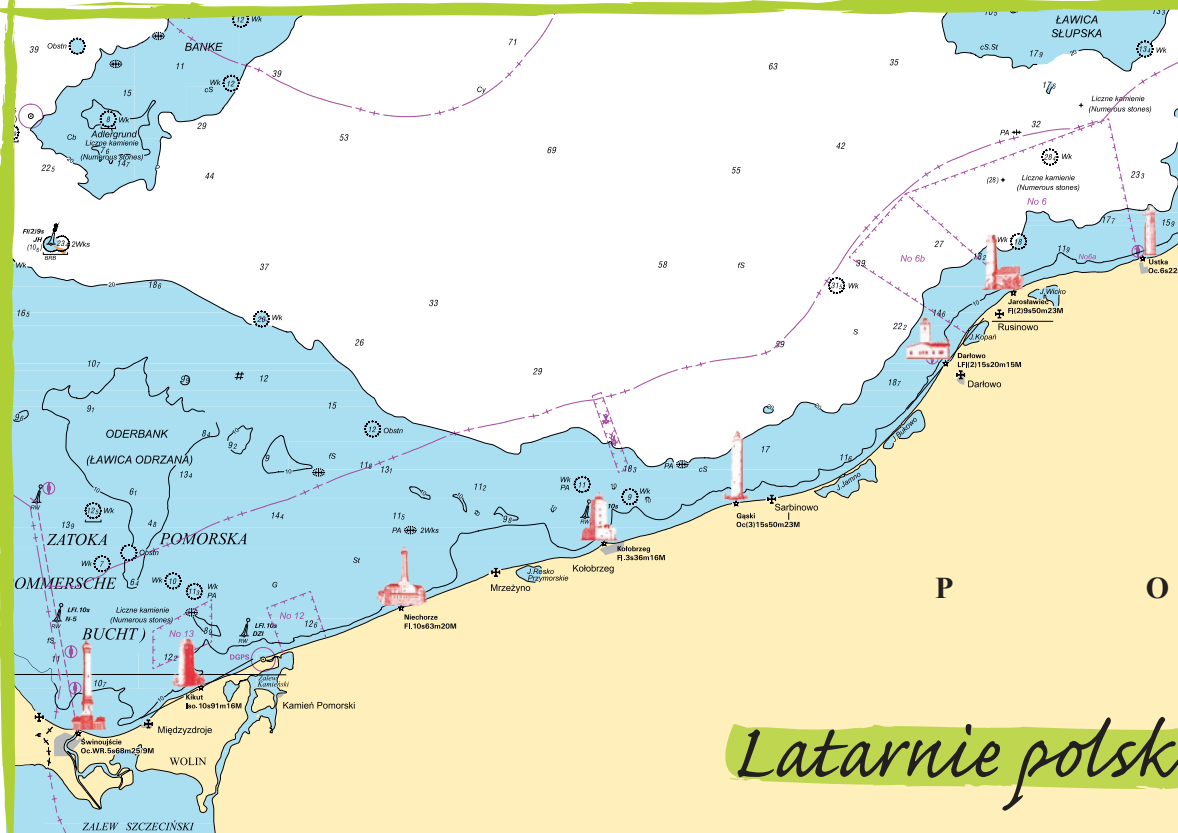

Latarnie polsk



Swinoujście

Wstążka charakterystyki: światło przerywane
Polożenie geograficzne: 53°54,96' N 14°17,05' E
Wysokość światła – 64,8 m n.p.m.

Zasięg światła – białego 25 Mm (około 46,3 km), czerwonego 9 Mm (ok. 16,7 km).
Ceglana latarnia o kształcie osmiobocznym pobudowana po wschodniej stronie Świniny w 1857 r. W laternie zainstalowano aparat Fresnela z lampą zasilaną olejem rzepakowym. Remont wieży i zmianę kształtu na okrągły wykonano w latach 1902-1903. Charakterystykę światła wprowadzono w 1905 r., a elektryczność w 1921 r. Latarnia jako jedyna w Polsce posiada czerwony sektor. Nalot bombowy pod koniec wojny spowodował spękania wieży. Latarnię uruchomiono w 1947 r. Przejęcie jej od wojsk radzieckich nastąpiło w 1954 r. Od 1978 r. używane są żarówki o mocy 4200 W. Latarnia jest 15. na świecie i 3. w Europie pod względem wysokości, a wśród ceglanych najwyższą na świecie. W 2001 r. zwiedzającym udostępniono galerię. Ekspozycja morską zawiera zbiory z różnych zakresów, m.in.: ratownictwa, nawigacji. Możliwy jest dojazd samochodem w okolicę latarni.



Wysokość latarni – 68 m



Niechorze

Wstążka charakterystyki: światło błyskowe
Polożenie geograficzne: 53°05,67' N 15°03,85' E
Wysokość światła – 63 m n.p.m.
Zasięg światła – 20 Mm (około 37 km)

Latarnię wybudowano na skraju klifu w 1866 r. Całkowita wysokość ceglanej budowli wynosi 45 m. Pierwotnym wyposażeniem był aparat Fresnela z lampami olejowymi. Charakterystykę światła utrzymywali przesłony. Elektryczność wprowadzono w 1924 r. Laternę zniszczono pod koniec działań wojennych w 1945 r. Modernizację urządzeń optycznych i świetlnych przeprowadzono w 1952 r. Aparaturę złożoną z czterech soczewek dyskowych umieszczono na stole obrotowym. Obecnie stosowane są żarówki halogenowe mocy 1500 W. Wieża jest iluminowana różnokolorowymi światłami. W 1992 r. zwiedzającym udostępniono galerię. Wejście do latarni nie jest udostępnione. W okolicy latarni można dojechać samochodem.

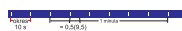

Wysokość latarni – 45 m



Kikut

Wstążka charakterystyki: światło izofazowe
Polożenie geograficzne: 53°58,89' N 14°34,82' E
Wysokość światła – 91 m n.p.m.
Zasięg światła – 16 Mm (około 29,6 km)

Latarnia stoi na wzgórzu Kikut w sąsiedztwie wsi Wioselka. Punkt widokowy z 1840 r. podwyższono i zaadaptowano dla potrzeb nawigacyjnych w 1962 r. Od początku zainstalowano cylindryczny aparat Fresnela wyposażony w światło elektryczne z rezerwą gazową. Umieszczenie światła na wysokości 91,5 m n.p.m. uczyniło ją najwyższą ustuowaną na polskim Wybrzeżu. Zmianę żarówki 500 W na 1000 W i likwidację rezerwy gazowej dokonano w 1978 r. Szóstcopięcizny zmieniając z żarówkami halogenowymi 100 W zainstalowany jest od 1994 r. Ze względu na położenie na terenie Wolińskiego Parku Narodowego i utrudnione warunki komunikacyjne wewnątrz wieży nie jest ona udostępniona do zwiedzania. Od samego początku Urząd Morski w Szczecinie w pełni zautomatyzował działania latarni.



Wysokość latarni – 18,5 m



Kołobrzeg

Wstążka charakterystyki: światło błyskowe
Polożenie geograficzne: 54°11,18' N 15°33,25' E
Wysokość światła – 36 m n.p.m.
Zasięg światła – 16 Mm (około 29,6 km)

Latarnie związane są ze stacjami pilotów budowanymi na forcie w ujściu Parsęty. Po drewnianej z 1899 r., pobudowano ceglana w 1909 r. W 1945 r. w trakcie walk o wyzwolenie miasta latarnia uległa zniszczeniu. Odbudowano ją jeszcze w tym samym roku, umieszczając na szczycie czerwoną gwiazdę, która ze względu na niespełnianie wymagań nawigacyjnych została usunięta w 1949 r. W ramach remontu obiektu w 1991 r. na wieży powstał taras widokowy, a w laternie w miejsce soczewki cylindrycznej zainstalowano stół obrotowy z 10 panelami zawierającymi po 2 żarówki halogenowe. W 1992 r. zwiedzającym udostępniono galerię widokową. Laterna umieszczona powyżej nie jest udostępniona zwiedzającym. W okolicy latarni możliwy jest dojazd samochodem. Urząd Morski Słupsk zautomatyzował urządzenia nawigacyjne w 2007 r., a niedozorowaną uczynił w 2010 r.



Wysokość latarni – 26 m



L S K A

iego Wybrzeża

Opracowano na podstawie mapy BHMW



Gąski

Wstążka charakterystyki: światło przerywane grupowe

Położenie geograficzne: 54°14,6' N 15°52,4' E

Wysokość światła – 50 m n.p.m.

Zasięg światła – 23 Mm (około 42,6 km)

Na okrągłej ceglanej wieży uruchomiono światło nawigacyjne w 1878 r. Ponownie latarnię uruchomiono w 1947 r., a modernizacji systemu świetlnego dokonano w 1993 r. W miejsce lamp wprowadzono żarówki halogenowe 1000 W. W 1992 r. zwiedzającym udostępniono galerię. W okolicę latarni można dojechać samochodem. Urząd Morski Słupsk zautomatyzował latarnię w 2007 r. Obiektem niedozorowanym została w 2010 r.



Wysokość latarni – 51 m



Jarostawiec

Wstążka charakterystyki: światło błyskowe grupowe

Położenie geograficzne: 54°32,38' N 16°32,54' E

Wysokość światła – 50 m n.p.m.

Zasięg światła – 23 Mm (około 42,6 km)

Pierwszą, latarnię pobudowano w 1830 r., od 1838 r. stoi obecna, której wygląd nie zmienił się do dnia dzisiejszego. Światło latarni dla celów nawigacyjnych uruchomiono w 1946 r. Soczewkę dyskową w 1975 r. zastąpiono urządzeniem złożonym ze stołu obrotowego z czterema panelami wyposażonymi w żarówki halogenowe. W pobliże latarni możliwy jest dojazd samochodem. Urząd Morski Słupsk zautomatyzował latarnię w 2007 r., a obiektem niedozorowanym została w 2010 r.

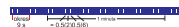

Wysokość latarni – 33 m



Dartowo

Wstążka charakterystyki: światło błyskowe grupowe

Położenie geograficzne: 54°26,41' N 16°22,71' E

Wysokość światła – 20 m n.p.m.

Zasięg światła – 15 Mm (około 27,8 km)

Przy ujściu rzeki, po wschodniej stronie stoi parterowy budynek wybudowany w 1885 r. Wieżę stacji rozbudowano w 1927 r., umieszczając latarnię z zainstalowaną wewnątrz soczewką bębnową. Główny Urząd Morski uruchomił światło w 1946 r. Obecnie w połowie cylindrycznej soczewki o wysokości 85 cm i średnicy 112 cm, światło uzyskiwane jest z żarówki halogenowej o mocy 1000 W. W 2006 r. zwiedzającym udostępniono galerię. W pasie nabrzeży i latarni ruch samochodowy jest ograniczony. Urząd Morski Słupsk zautomatyzował latarnię w 2007 r. Obiektem niedozorowanym została w 2010 r.



Wysokość latarni – 22 m



Ustka

Wstążka charakterystyki: światło przerywane

Położenie geograficzne: 54°35,3' N 16°51,3' E

Wysokość światła – 22 m n.p.m.

Zasięg światła – 18 Mm (około 33,3 km)

Drukondygnacyjną stację pilotów wybudowano w 1893 r. Światło latarni dla celów nawigacyjnych uruchomiono w 1946 r. Niestabilność prądu przywróciło zasilanie gazowe, trwające do 1957 r. Obecnie optykę stanowi soczewka cylindryczna średnicy 1120 mm i wysokości 920 mm z 1000-W lampą halogenową od 2004 r. W pasie nabrzeży i latarni ruch samochodowy jest ograniczony. Urząd Morski Słupsk zautomatyzował latarnię w 2007 r., a obiektem niedozorowanym została w 2010 r.



Wysokość latarni – 19 m

Latarnie polskiego Wybrzeża



Człopino

Wstążka charakterystyki:

światło przerywane grupowe

Położenie geograficzne: 54°43,10' N 17°14,47' E

Wysokość światła – 75 m n.p.m.

Wysokość latarni – 25 m

Zasięg światła – 23 Mm (około 42,6 km)

Na ponad 50-m wydmie oddalonej 1000 m od brzegu wybudowano wieżę wysokości 25 m oddaną do użytku w 1875 r. Obecnie urządzeniem optycznym jest aparat Fresnela wyprodukowany we Francji w 1926 r. Światło uzyskiwane jest z 1000-W lampy halogenowej. Latarnia uruchomiana jest za pomocą fotokomórki. W 1993 r. zwiadającym udostępniono galerię na wysokości 16 m n.p.z. Wejście do latarni nie jest udostępnione. Urząd Morski Słupsk zautomatyzował latarnię w 2007 r., a obiektem niedozorowanym została w 2010 r.



Hel

Wstążka charakterystyki: światło izofazowe

Położenie geograficzne: 54°36,00' N 18°48,75' E

Wysokość światła – 41,5 m n.p.m.

Wysokość latarni – 41 m

Zasięg światła – 17 Mm (około 31,5 km)

Pierwszą murowaną latarnię uruchomiono w 1827 r., a zburzono w 1939 r. Historia jej przedstawiona jest w Muzeum Rybołówstwa w Helu, będącym filią CMM. Obecną latarnię wybudowano w 1942 r. Aparat optyczny stanowi cylindryczna soczewka o wysokości 117 cm i średnicy 80 cm, z żarówką o mocy 1000 W. Zamontowany po zbudowaniu latarni aparat optyczny pełni w dalszym ciągu swoją funkcję. Latarnia jest udostępniona do zwiedzania od 1993 r. Dojazd samochodem jest ograniczony.



Stilo

Wstążka charakterystyki:

światło błyskowe grupowe

Położenie geograficzne: 54°47,2' N 17°44,0' E

Wysokość światła – 75 m n.p.m.

Wysokość latarni – 32,5 m

Zasięg światła – 23 Mm (około 42,5 km)

Latarnia znajduje się na ponad 40-m wydmie w odległości około 1200 m od brzegu. Pierwszą całkowicie metalową latarnię uruchomiono w 1906 r. Współcześnie w latarni znajduje się stół obrotowy z trzema panelami po osiem żarówek halogenowych każdy. Światło latarni jest włączane fotokomórką od 1975 r. Galerii znajdującą się 27 m n.p.z. udostępniono zwiadającym w 1992 r.



Gdańsk Nowy Port

Charakterystyka światła:

wyłczona od 1984 roku

Wysokość światła: 37 m n.p.m.

Położenie geograficzne: 54°24'28" N 18°39'50" E

Poprzedniczkami latarni była Twierdza Wisłoujście i nieistniejąca latarnia na ulicy Blizowej. Obecną ukończono w 1894 r., wzorując się na latarni w Cleve-land (USA). Ośmiokątny korpus wysokości 27,3 m (z masztami do 46,86 m) z czerwonej cegły zakończono latarnią. 1 września 1939 r., wystrzelami z niej i pancernika „Schleswig-Holstein” w kierunku polskiego Westerplatte Niemcy rozpoczęli II wojnę światową. W czerwcu 1984 r. latarnię wyłączono, a od 2004 udostępniono do zwiedzania. Dodatkowo w 2008 r. zrekonstruowano na jej szczycie jedyną w Polsce „kulę czasu”. Zwiadający mogą podziwiać zabytkowe urządzenia optyczne z XX wieku i wystawy o latarniach świata. W okolicę latarni można dojechać samochodem.



Rozewie

Wstążka charakterystyki: światło błyskowe

Położenie geograficzne: 54°49,8' N 18°20,2' E

Wysokość światła – 83 m n.p.m.

Wysokość latarni – 33 m

Zasięg światła – 26 Mm (około 48,1 km)

Najbardziej na północ wysuniętą latarnią, uruchomioną w 1822 r. Dolną część wieży wzniesiono z kamieni polnych, a górną dwukrotnie podwyższono metalowymi elementami w 1910 r. i 1978 r. Wewnątrz wieży znajduje się nieczynna soczewka dyskowa i czynne urządzenie świetlne. Zwiedzanie latarni zainicjowano w okresie międzywojennym, a od 1933 r. nosi imię wybitnego polskiego pisarza Stefana Żeromskiego. W wieży od 1963 r. i zaadaptowanych budynkach prezentowane są ekspozycje i wystawy poświęcone tematyce latarnianej. Wieża i większość budynków technicznych jest udostępniona zwiadającym. 300 m od latarni znajduje się parking.



Gdańsk Port Północny

Wstążka charakterystyki:

światło błyskowe grupowe

Położenie geograficzne: 54°36,00' N 18°48,75' E

Wysokość światła – 61 m n.p.m.

Wysokość latarni – 71 m

Zasięg światła – 25 Mm (około 46,3 km)

Latarnia na wieży Kapitanatu w Gdańsku Porcie Północnym.

Latarnię w system oznakowania nawigacyjnego włączono wraz z jej uruchomieniem 23 czerwca 1984 r. Wyposażenie latarni stanowi stół obrotowy, złożony z trzech paneli, w których są zamontowane halogenowe żarówki reflektorowe, po 20 w każdym z nich. Latarnia nie jest udostępniona do zwiedzania.



Jastarnia

Wstążka charakterystyki:

światło kodowe Morse'a litera A

Położenie geograficzne: 54°42,01' N 18°40,90' E

Wysokość światła – 22 m n.p.m.

Wysokość latarni – 17 m

Zasięg światła – 15 Mm (około 27,8 km)

Obecna latarnia w Jastarni nie jest pierwszą w tej miejscowości. Pierwsza, zbudowana w 1938 r., przetrwała tylko rok. Drugą latarnię zbudowano na miejscu przedwojennej. Uruchomienie jej nastąpiło w 1949 r., wykorzystując elementy kolumny buczka mgłowego stojącego niegdyś nad morzem koło latarni Stilo. W Jastarni zestawiono wieżę wysokości 16,6 m pomalowaną w białoczerwone pasy. Wewnątrz umieszczono cylindryczną soczewkę o średnicy 500 mm z żarówkami o mocy 500 W. Latarnia nie jest udostępniona do zwiedzania.



Krynica Morska

Wstążka charakterystyki:

światło błyskowe grupowe

Położenie geograficzne: 54°23,12' N 19°27,05' E

Wysokość światła – 53 m n.p.m.

Wysokość latarni – 27 m

Zasięg światła – 18 Mm (około 33,3 km)

Pierwszą latarnię morską zbudowano na wzgórzu w 1895 r. Zniszczyli ją wycofujący się żołnierze niemieccy w 1945 r. Nową wzniesiono w 1951 r. W latarni zainstalowano cylindryczną soczewkę średnicy 1000 mm i żarówki 1000 W. Z latarni przy dobrej pogodzie widać otwartą przestrzeń Zatoki Gdańskiej z jednej strony oraz Zalew Wiślany od katedry we Fromborku, przez Tolkmicko do wzgórza Wysoczyzny Elbląskiej z drugiej. W nocy można dostrzec światła latarni w Helu. W okolicę latarni można dojechać samochodem.





*Związek Miast
i Gmin Morskich*

South Coast Baltic



Where boating adventure begins

„South Coast Baltic” to wspólna inicjatywa mająca na celu promocję turystyki wodnej tworzona przez instytucje pochodzące z Pomorza Przedniego / Niemcy, woj. zachodniopomorskiego / Polska, woj. pomorskiego / Polska, obwodu kałiningradzkiego / Rosja i okręgu kłajpedzkiego / Litwa. Stanowi część projektu INTERREG IVA „MARRIAGE” (www.project-marriage.net)



better marina
management
project-marriage.net

Projekt współfinansowany ze środków Unii Europejskiej (Europejski Fundusz Rozwoju Regionalnego) w ramach Programu Współpracy Transgranicznej Południowy Bałtyk 2007-2013.

ISBN 978-83-906791-3-6